

Ю. А. ДОБРОЛЮБСЬКА



БОРИС
ОЛЕКСІЙОВИЧ
ШУСТОВ:
портрет на фоні епохи





УДК 929.52

*Рекомендовано до друку
рішенням Вченої ради
ДЗ «Південноукраїнський національний
педагогічний університет
імені К. Д. Ушинського»,
протокол № 8 від 21 травня 2020 р.*

РЕЦЕНЗЕНТИ :

ГОЛУБОВИЧ І. В.,
ДОКТОР ФІЛОСОФСЬКИХ НАУК, ПРОФЕСОР,
ЗАВІДУВАЧ КАФЕДРИ ФІЛОСОФІЇ,
ОДЕСЬКИЙ НАЦІОНАЛЬНИЙ УНІВЕРСИТЕТ
ІМЕНІ І. І. МЕЧНИКОВА

ЛІХАЧОВА О. Є.,
КАНДИДАТ ІСТОРИЧНИХ НАУК, ДОЦЕНТ
КАФЕДРИ ВСЕСВІТНЬОЇ ІСТОРІЇ ТА МЕТОДОЛОГІЇ НАУКИ,
ДЗ «ПІВДЕННОУКРАЇНСЬКИЙ НАЦІОНАЛЬНИЙ
ПЕДАГОГІЧНИЙ УНІВЕРСИТЕТ
ІМЕНІ К. Д. УШИНСЬКОГО»

ДОБРОЛЮБСЬКА Ю. А. БОРИС ОЛЕКСІЙОВИЧ ШУСТОВ: ПОРТРЕТ
НА ФОНІ ЕПОХИ. — ОДЕСА, 2020. — 176 с., іл.

© ДОБРОЛЮБСЬКА Ю. А., 2020



ПРО БАТЬКІВ БОРИСА ОЛЕКСІЙОВИЧА ШУСТОВА ВІДОМО, НА ЖАЛЬ, НЕБАГАТО. В АРХІВНОМУ ФОНДІ ЧЕРНІГІВСЬКОЇ ДУХОВНОЇ КОНСИСТОРІЇ В МЕТРИЧНІЙ КНИЗІ РЕЄСТРАЦІЇ АКТОВИХ ЗАПИСІВ ПРО НАРОДЖЕННЯ ГЕОРГІЇВСЬКОЇ ЦЕРКВИ МІСТЕЧКА СЕДНІВ ЧЕРНІГІВСЬКОГО ПОВІТУ ЧЕРНІГІВСЬКОЇ ГУБЕРНІЇ ЗА 1880 РІК Є АКТОВИЙ ЗАПИС № 34.

НАРОДИВСЯ: **БОРИС**.

ДАТА НАРОДЖЕННЯ: **09 ЖОВТНЯ 1880 РОКУ**
/ЗА СТАРИМ СТИЛЕМ/.

ДАТА ХРЕЩЕННЯ: **18 ЖОВТНЯ 1880 РОКУ**
/ЗА СТАРИМ СТИЛЕМ/.

БАТЬКИ: УЧИТЕЛЬ СЕДНІВСЬКОЇ НАРОДНОЇ ШКОЛИ **АЛЕКСЕЙ ФЕОДОРОВ ШУСТОВ** ТА ЙОГО ДРУЖИНА **АГАФИЯ ПЕТРОВА**.

ПРАВОСЛАВНОГО ВІРОСПОВІДАННЯ.

ВОСПРЕЄМНИКИ: МІСТА ЧЕРНІГОВА ДВОРЯНИН **ПАВЕЛ ФЕОДОСИЄВ ТРИНИТАТСКИЙ** ТА МІСТЕЧКА СЕДНІВ ТИТУЛЯРНОГО РАДНИКА **НИКОЛИ КИРИЛЛОВА КОЛДАКЕВИЧА** ДОЧКА ДІВЦЯ **ИУЛИАНИЯ** [2].

ПРО ТЕ, ЩО ОЛЕКСІЙ ФЕДОРОВИЧ ШУСТОВ БУВ УЧИТЕЛЕМ В МІСТЕЧКУ СЕДНЕВІ, РОЗПОВІДАЄ У СВОЇЙ СТАТТІ ЛЕСЯ БЕЛЯЄВА. «КОЛИ В ЧЕРНІГІВСЬКІЙ ГУБЕРНІЇ ОРГАНІЗУВАЛИ ЗЕМСТВО (1864 РІК), ПОСТАЛО ПИТАННЯ ПРО СТВОРЕННЯ ОРГАНІВ ОХОРОНИ ЗДОРОВ'Я У СІЛЬСЬКІЙ МІСЦЕ-

ВОСТІ. БАГАТО БУЛО ДУМОК ЩОДО ОРГАНІЗАЦІЇ МЕДИЧНОЇ ДОПОМОГИ В СЕЛІ, ТА ЗУПИНИЛИСЯ НА СТВОРЕННІ ФЕЛЬДШЕРСЬКИХ ДІЛЬНИЦЬ. ДО ЦЬОГО СЕЛЯНИ КОРИСТУВАЛИСЯ ДОПОМОГОЮ РІЗНОГО РОДУ ЗНАХАРІВ, ВОРОЖОК ТА ПОВИТУХ. ІНКОЛИ СЕЛЯН ЛІКУВАЛИ ТАК ЗВАНІ РОТНІ ТА БАТАРЕЙНІ ФЕЛЬДШЕРИ, ЯКІ НАБУЛИ ЗНАНЬ ТА ПРАКТИКИ ПІД ЧАС ВІЙСЬКОВОЇ СЛУЖБИ. КОЛИ ЗЕМСТВО ВИЗНАЧИЛОСЬ ІЗ СТВОРЕННЯМ У СЕЛІ ФЕЛЬДШЕРСЬКИХ ДІЛЬНИЦЬ, ВИНИКЛО КАДРОВЕ ПИТАННЯ. ТОЖ ВИРІШИЛИ СТВОРИТИ У КОЖНІЙ ГУБЕРНІЇ СПЕЦІАЛЬНІ ШКОЛИ, ЯКІ МОГЛИ Б ШВИДКО ЗАБЕЗПЕЧИТИ ПОТРЕБУ У ФЕЛЬДШЕРАХ. У ЧЕРНІГОВІ ПРИЙНЯЛИ ТАКЕ РІШЕННЯ У 1866 РОЦІ. ЗЕМСТВО ВНЕСЛО ПРОПОЗИЦІЮ ПРО УТВОРЕННЯ ШКІЛ ДЛЯ ПІДГОТОВКИ ФЕЛЬДШЕРІВ ТА „ПОВИВАЛЬНИХ БАБОК“, ТОБТО АКУШЕРОК. ДОВГО ВИЗНАЧАЛИСЬ ІЗ КОШТАМИ ТА ГОТУВАЛИ НЕОБХІДНІ ДОКУМЕНТИ — СТАТУТ І НАВЧАЛЬНІ ПРОГРАМИ. ВИРІШИЛИ СТВОРИТИ ШКОЛУ НА БАЗІ „БОГОУГОДНИХ ЗАВЕДЕНІЙ“. НА ТОЙ ЧАС ЦЕ БУВ ЄДИНИЙ ЛІКУВАЛЬНИЙ ЗАКЛАД, ДЕ ОРГАНІЗАЦІЯ МЕДИЧНОЇ ДОПОМОГИ БУЛА ПОРІВНЯНО ДОБРЕ РОЗВИНЕНОЮ. У СКЛАДІ БОГОУГОДНИХ ЗАКЛАДІВ БУЛА ЛІКАРНЯ НА 200 ЛІЖОК (120 МІСЦЬ ДЛЯ ВІЙСЬКОВОГО ВІДОМСТВА І 80 ДЛЯ ЦИВІЛЬНИХ), БОГАДІЛЬНЯ НА 50 ОСІБ І БУДИНОК ДЛЯ ПСИХІЧНО ХВОРИХ НА 50 ЧОЛОВІК. ЦІ

ЗАКЛАДИ ЗАЙМАЛИ КІЛЬКА БУДІВЕЛЬ. ТОЖ ДЛЯ ШКОЛИ ВИДІЛИЛИ 2 ФЛІГЕЛІ (СЬОГОДНІШНЯ 1 ЛІКАРНЯ). 8 ТРАВНЯ 1868 РОКУ РОЗПОЧАЛА РОБОТУ ТІЛЬКИ ФЕЛЬДШЕРСЬКА ШКОЛА. ЦЕ БУВ ОДИН КЛАС ІЗ 30 СТИПЕНДІАТІВ ІЗ РІЗНИХ ПОВІТІВ ТА КІЛЬКОХ ТАК ЗВАНИХ „СВОЄКОШТНИХ“ УЧНІВ. ШКОЛУ „ПОВИВАЛЬНИХ БАБОК“ ТАК І НЕ ЗМОГЛИ ВІДКРИТИ. ДОВГІЙ ЧАС ПІДГОТОВКУ ТАКИХ СПЕЦІАЛІСТІВ ЧЕРНІГІВСЬКЕ ЗЕМСТВО ВЕЛО У НАВЧАЛЬНИХ ЗАКЛАДАХ ІНШИХ ГУБЕРНІЙ. ПРОЦЕС НАВЧАННЯ ПОКЛАЛИ НА ШТАТ БОГОУГОДНИХ ЗАКЛАДІВ. ПОСАДУ ІНСПЕКТОРА ШКОЛИ СУМІЩАВ СТАРШИЙ ЛІКАР ЦИХ ЗАКЛАДІВ — ДОКТОР МЕДИЦИНИ ПЕТРО ПИМЕНОВИЧ ДЕМИДОВИЧ.

НА ПОСАДИ ВИКЛАДАЧІВ КЛІНІЧНИХ ДИСЦИПЛІН ПРИЗНАЧИЛИ ОРДИНАТОРІВ ЛІКАРНІ ІВАНА МИКОЛАЙОВИЧА ЛАГОДУ, МАВРИКІЯ РОМАНОВИЧА ФРІДМАНА ТА ПРОВІЗОРА АПТЕКИ ОСИПА КАРЛОВИЧА МІЛЬКУШИЦЯ. ЗАКОН БОЖИЙ ВИКЛАДАВ ШТАТНИЙ СВЯЩЕНИК ЦЕРКВИ ПРИ БОГОУГОДНИХ ЗАКЛАДАХ ПРОТОІЄРЕЙ ПАВЛО ЛАВРЕНТІЙОВИЧ ЗОРЧИНСЬКИЙ. ДЛЯ ВИКЛАДАННЯ ЗАГАЛЬНИХ ПРЕДМЕТІВ НАЙНЯЛИ ОЛЕКСІЯ ФЕДОРОВИЧА ШУСТОВА. У ТАКОМУ СКЛАДІ ШКОЛА ПРАЦЮВАЛА БІЛЯ 4 РОКІВ, ПОТІМ ЇЇ РОЗШИРИЛИ, БУВ НАВІТЬ ПІДГОТОВЧИЙ КЛАС. ПРИЙШЛИ НОВІ ВИКЛАДАЧІ. РОЗПОЧИ-

НАТИ РОБОТУ ШКОЛИ БУЛО ЗНАДТО ВАЖКО, НЕ БУЛО ПІДРУЧНИКІВ ІЗ КЛІНІЧНИХ ДИСЦИПЛІН, ОСКІЛЬКИ СПРАВА БУЛА НОВОЮ ДЛЯ ВСІЄЇ КРАЇНИ. НАВЧАЛЬНА БАЗА СТВОРЮВАЛАСЯ ВЛАСНИМИ СИЛАМИ ВИКЛАДАЧІВ. МЕТОДИКУ ПРОВЕДЕННЯ ПРАКТИЧНИХ ЗАНЯТЬ У ЛІКАРНІ ТА АПТЕЦІ ВЧИТЕЛІ ТЕЖ НАПРАЦЬОВУВАЛИ САМОСТІЙНО. ТРЕБА ВІДДАТИ НАЛЕЖНЕ ВИКЛАДАЧАМ, ЯКІ З ВІДПОВІДАЛЬНІСТЮ ВІДНЕСЛИСЬ ДО СВОЇХ ОБОВ'ЯЗКІВ, ВЕЛИ ПОШУК МЕТОДІВ НАВЧАННЯ, ПРОЯВЛЯЛИ ІНІЦІАТИВУ» [4, с. 126–127].

«НАРОДНА ВОЛЯ», ЖУРНАЛ ТАЄМНОЇ ТЕРОРИСТИЧНОЇ ОРГАНІЗАЦІЇ НАРОДНИКІВ КІНЦЯ 70-Х – ПОЧАТКУ 80-Х РОКІВ ХІХ СТ. ВІД 15 ЛИСТОПАДА 1879 РОКУ ПОВІДОМЛЯЄ, ЩО «В СЕРЕДИНІ НИНІШНЬОГО ЛІТА ЧЕРНІГІВ БУВ СВИДКОМ ЧИСЛЕННИХ АРЕШТІВ. У ЧИСЛІ ІНШИХ ЗААРЕШТОВАНИЙ МАКІЄВСЬКИЙ-ЗУБОК, ЯКОГО СУДИЛИ ПО ПРОЦЕСУ 193-Х, І ТРІНІТАТСЬКИЙ, СІЛЬСЬКИЙ УЧИТЕЛЬ, ЩО ЗАКІНЧИВ КУРС В ТЕХНОЛОГІЧНОМУ ІНСТИТУТІ, ЯКОГО НЕЗАДОВГО ПЕРЕД ТИМ ЗВІЛЬНИЛИ З ПОСАДИ, ОСКІЛЬКИ ІНСПЕКЦІЯ НАРОДНИХ УЧИЛИЩ ЗНАЙШЛА НЕЗРУЧНИМ, ЩОБ ОСОБА, ЯКА ЗАКІНЧИЛА ВИЩИЙ НАВЧАЛЬНИЙ ЗАКЛАД, ЗАЙМАЛА МІСЦЕ СІЛЬСЬКОГО ВЧИТЕЛЯ. ПРИЧИНОЮ АРЕШТУ ЗУБКА І ТРІНІТАТСЬКОГО ПОСЛУЖИЛА ПІДОЗРА, НІБИ У НИХ ПЕРЕХОВУВАЛАСЯ ОДНА СИЛЬНО ШУКАНА

В ЧЕРНІГОВІ ОСОБА, ЯКІЙ ВДАЛОСЯ ШАСЛИВО ВТЕКТИ ЗВІДТИ. ХОЧА ПІД ЧАС ОБШУКУ НІЧОГО ПІДОЗРІЛОГО НЕ БУЛО ЗНАЙДЕНО, ЇХ ВСЕ Ж ЗАРЕШТУВАЛИ ТА ЗВІЛЬНИЛИ ТІЛЬКИ ТОДІ, КОЛИ ВОНИ ВНЕСЛИ ЗАСТАВУ В 1000 РУБЛІВ ЗА КОЖНОГО. ОДНОЧАСНО З ЦИМ БУВ ЗААРЕШТОВАНИЙ МІСЦЕВИЙ ЗЕМЛЕВЛАСНИК ДРИГО, СКОРО ВТІМ ВИПУЩЕНИЙ, НЕЗВАЖАЮЧИ НА СЕРЙОЗНІ, ЯК КАЖУТЬ, ПІДОЗРИ, ЩО ПАДАЛИ НА НЬОГО» [21].

ВІДОМО, ЩО ВОЛОДИМИР ВАСИЛЬОВИЧ ДРИГО БУВ УПРАВИТЕЛЕМ МАЄТКУ ДМИТРА АНДРІЙОВИЧА ЛИЗОГУБА, РЕВОЛЮЦІОНЕРА-НАРОДНИКА, ОДНОГО З ОРГАНІЗАТОРІВ ПОЛІТИЧНОГО ТЕРОРИЗМУ В РОСІЙСЬКІЙ ІМПЕРІЇ, ЯКИЙ У 1879 РОЦІ БУВ ПОВІШЕНИЙ БІЛЯ ОДЕСИ НА СКАКОВОМУ ПОЛІ, А ПІСЛЯ СТРАТИ БУВ ПОХОВАНИЙ НА КАРАНТИННОМУ КЛАДОВИЩІ МІСТА ОДЕСИ (ЗА ІРОНІЄЮ ДОЛІ ЗАРАЗ ЦЕ ТЕРИТОРІЯ СУЧАСНОГО ПАРКУ ШЕВЧЕНКА). В. В. ДРИГО БУВ АРЕШТОВАНИЙ ВЛІТКУ 1879 РОКУ ТА ДАВ ОДКРОВЕННІ СВІДЧЕННЯ, ЗАВДЯКИ ЯКИМ БУВ ЗВІЛЬНЕНИЙ.

ЗА АГЕНТУРНИМИ ВІДОМОСТЯМИ ОЛЕКСІЙ ФЕДОРОВИЧ ШУСТОВ НАЛЕЖАВ У СЕДНЕВІ ДО ЧИСЛА ОСІБ, БЛИЗЬКИХ ДО Д. А. ЛИЗОГУБА ТА ТОВАРИШУВАВ З ВЧИТЕЛЕМ ТРІНІТАТСЬКИМ, ЯКИЙ СТАВ ХРЕЩЕНИМ БАТЬКОМ ЙОГО СИНА БОРИСА.

ВІРОГІДНО, ВНАСЛІДОК ЦИХ ПОДІЙ ОЛЕКСІЙ ФЕДОРОВИЧ БУВ ЗВІЛЬНЕНИЙ З ПОСАДИ ВЧИТЕ-

ля і до 1890 року жив у Седневі, орендуючи частину маєтку у старшого брата Дмитра — Іллі Андрійовича Лизогуба (1816–1906).

У статті «ФЕДІР АНДРІЙОВИЧ ЛИЗОГУБ (1851–1928) (ДО 165-РІЧЧЯ З ДНЯ НАРОДЖЕННЯ)» В. Половець розповідає про нього та його родину. «Ф. А. Лизогуб, український громадський і державний діяч, народився 6 жовтня 1851 р. в містечку Седневі на Чернігівщині. Походив зі старовинного козацько-старшинського роду Лизогубів, що мали землі в Полтавській і Чернігівській губерніях. Батько — Андрій Іванович, український дідич, близький знайомий Тараса Шевченка, власник маєтку в Седневі, де восени 1846 і 1847 рр. гостював поет, належав до кола небагатьох осіб, які листувалися з поетом на засланні, клопотав про полегшення участі перед урядом, допомагав матеріально» [26, с. 156].

«У сім'ї було троє дітей. Старший, Ілля, став чиновником Міністерства юстиції, дійсним статським радником, Дмитро був революціонером-народником, одним з організаторів „Землі і воли“, прихильником терористичних методів боротьби, страчений за замах на Олександра II, найменший серед них — Федір» [26, с. 157].

Потім, у 1890-х рр. Олексій Федорович Шустов служив в Чернігівському губернському земстві. В монографії М. Плотнікова є цікаве посилання на статтю Олексія Шустова у «Земському збірнику Чернігівської губернії» за 1892 рік, присвячену Торгівельно-промисловому музею кустарних виробів [23, 41].

Борис Олексійович Шустов народився 22 (9) жовтня 1880 року в містечку Седнів Чернігівської губернії, в сім'ї Олексія Федоровича Шустова та його дружини Агафії Петрівни, про що в архівному фонді Чернігівської духовної консисторії в метричній книзі реєстрації актових записів про народження Георгіївської церкви містечка Седнів Чернігівського повіту Чернігівської губернії за 1880 рік є актовий запис № 34 [2].

В обох автобіографіях від 1942 та 1944 року, що збереглися у сімейному архіві, Борис Олексійович вказує, що його батько — народний вчитель з кріпосних селян, помер у 1913 році. Як бачимо, ця інформація аж ніяк не відповідає знайденим свідощтам.

Про свою мати він пише, що вона була домогосподаркою, до заміжжя — батрачкою, та померла у 1934 році.

Більше нікого з рідних він не вказує.

У 1902 р. закінчив Уманське училище землеробства і садівництва, а в 1907 р. — Санкт-Петербурзький (Ново-Александрійський) лісовий інститут зі званням вченого лісівника 1-го розряду.

Зберігся опис одягу студентів того часу, елементи якого ми можемо бачити на фотографіях Б. О. Шустова студентської пори.

«Формений одяг студентів Інституту сільського господарства та лісівництва в Новій Александрії 1892–1917 рр.

Височайше затверджений 15 вересня 1892 року опис форменого одягу для студентів Інституту сільського господарства та лісівництва в Новій Александрії.

Кашкет — чорного сукна, з чорним оксамитовим околицем і трьома зеленими облямівками, з срібним знаком, складеним з агрономічних та лісових приладів (коса, граблі, мірна вилка, переплетені дубовою гілкою).

Сюртук — у вигляді напівпальто, з гладкою спинкою, без клапана ззаду, чорного сукна, двобортний, з зеленою облямівкою по борту, комір оксамитовий, відкладний із зеленою облямівкою із зазначеним вище знаком поблизу кінців, на обшлагах рукавів також зелена облямівка, гудзики

СРІБНІ ІЗ ЗОБРАЖЕННЯМ ДЕРЖАВНОГО ГЕРБА,
ПО 6-ТИ НА КОЖНОМУ БОРТУ.

ПЛЕЧОВІ ЗНАКИ — ПОПЕРЕЧНІ, ЧОРНІ, ОКСАМИТОВІ, З ЗЕЛЕНОЮ ОБЛЯМІВКОЮ НАВКОЛО І З СРІБНИМ ПОСЕРЕДИНІ ЗНАКОМ, СКЛАДЕНИМ ІЗ З'ЄДНАННЯ БУКВ І. Н. А. (ІНСТИТУТ В НОВІЙ АЛЕКСАНДРІЇ). ВЛІТКУ ДОЗВОЛЯЄТЬСЯ СЮРТУК З СІРОЇ КАЛАМАЙКИ, З ТИМИ Ж ПЛЕЧОВИМИ ЗНАКАМИ І ГУДЗИКАМИ.

ШТАНИ — ТЕМНО-СИНЬО-СІРІ, ІЗ ЗЕЛЕНОЮ ОБЛЯМІВКОЮ (СУКНО КАВАЛЕРІЙСЬКОГО ЗРАЗКА).

ПАЛЬТО — ЧОРНОГО СУКНА, ВІЙСЬКОВОГО КРОЮ, БЕЗ ОБЛЯМІВОК, З СРІБНИМИ ГУДЗИКАМИ І ПОПЕРЕЧНИМИ ПЛЕЧОВИМИ ЗНАКАМИ, ЯК НА СЮРТУКУ. НА КІНЦЯХ КОМІРА КЛАПАНИ, ЧОРНІ, ОКСАМИТОВІ ІЗ ЗЕЛЕНОЮ КРУГЛОЮ ОБЛЯМІВКОЮ ТА ОДНИМ МАЛИМ ГУДЗИКОМ. У ЗИМОВИЙ ЧАС ДОЗВОЛЯЄТЬСЯ ДО ПАЛЬТО ТЕПЛИЙ КОМІР З ЧОРНОЇ МЕРЛУШКИ.

КРАВАТКА — ЧОРНА ШОВКОВА З МАЛИМ БАНТОМ.

ЧОБОТИ — ЗВИЧАЙНІ, АЛЕ ДОЗВОЛЯЄТЬСЯ ПРИ ПРАКТИЧНИХ ЗАНЯТТЯХ І В ДОЩОВУ ПОРУ ВИСОКІ (БОЛОТНІ).

БАШЛИК — ВЕРБЛЮЖОГО СУКНА.

РУКАВИЧКИ — БІЛІ АБО СВІТЛО-СІРІ, ЗАМШЕВІ» [25].

ВІРОГІДНО, У 1902-1904 РОКАХ БОРИС ОЛЕКСІЙОВИЧ ПОЗНАЙОМИВСЯ ЗІ СВОЄЮ МАЙБУТНЬОЮ ДРУЖИНОЮ ЄЛИЗАВЕТОЮ ІВАНІВНОЮ

УРЮПІНОЮ, ЯКА НАРОДИЛАСЬ 19 (6) ЛИПНЯ 1883 РОКУ У ПЕТЕРБУРЗІ. ПРО БАТЬКІВ ЄЛИЗАВЕТИ ІВАНІВНИ МАЙЖЕ НІЧОГО НЕВІДОМО, ОДНАК Є БІОГРАФІЯ ЇЇ СТАРШОГО БРАТА ОЛЕКСАНДРА ІВАНОВИЧА УРЮПІНА (1857–1921 РР.).

СПИСОК УЧНІВ, ЯКІ ЗАКІНЧИЛИ КУРС В УМАНЬСЬКОМУ УЧИЛИЩІ ЗЕМЛЕРОБСТВА І САДІВНИЦТВА У 1902 РОЦІ, МІСТИТЬ ПОРЯД З ІМ'ЯМ БОРИСА ОЛЕКСІЙОВИЧА ШУСТОВА ІМ'Я МИХАЙЛА ДМИТРОВИЧА ФЕКЛІСТОВА. ТАКОЖ М. ФЕКЛІСТОВ ТА Б. ШУСТОВ У 1907 РОЦІ РАЗОМ ЗАКІНЧИЛИ САНКТ-ПЕТЕРБУРЗЬКИЙ (НОВО-АЛЕКСАНДРІЙСЬКИЙ) ЛІСОВИЙ ІНСТИТУТ. СТАРША СЕСТРА МИХАЙЛА ФЕКЛІСТОВА СОФІЯ ДМИТРІВНА БУЛА ДРУЖИНОЮ ОЛЕКСАНДРА ІВАНОВИЧА УРЮПІНА, ТОМУ МОЖНА ПРИПУСТИТИ, ЩО САМЕ МИХАЙЛО ФЕКЛІСТОВ ПОЗНАЙОМИВ БОРИСА ШУСТОВА С ЄЛИЗАВЕТОЮ ІВАНІВНОЮ.

ПІСЛЯ ЗАКІНЧЕННЯ ІНСТИТУТУ ЯК КРАЩИЙ ВИХОВАНЕЦЬ Б. О. ШУСТОВ БУВ ЗАРАХОВАНИЙ НА 2 РОКИ СТИПЕНДІАТОМ ВИЩОГО ОКЛАДУ У ПРОФЕСОРА М. М. ОРЛОВА. У 1908–1916 РР. БУВ АСИСТЕНТОМ КАФЕДРИ ЛІСОВПОРЯДКУВАННЯ ТА ЛІСОВОЇ ТАКСАЦІЇ, КЕРОВАНОЇ М. М. ОРЛОВИМ. З ПОЧАТКОМ ПЕРШОЇ СВІТОВОЇ ВІЙНИ РОЗПОРЯДЖЕННЯМ ВІЙСЬКОВОГО КОМАНДУВАННЯ В 1914 Р. ІНСТИТУТ БУВ ЕВАКУЙОВАНИЙ ДО ХАРКОВА. ВЖЕ В ЛИСТОПАДІ 1914 Р. В ХАРКО-

ВІ РОЗПОЧАЛИСЯ ЗАНЯТТЯ, ЯКІ ПРОВОДИЛИСЯ ЯК В АУДИТОРІЯХ УНІВЕРСИТЕТУ, ТАК І ТЕХНОЛОГІЧНОГО ТА ВЕТЕРИНАРНОГО ІНСТИТУТІВ. У 1917 Р. ВЧЕНА РАДА НОВО-АЛЕКСАНДРІЙСЬКОГО ІНСТИТУТУ СІЛЬСЬКОГО ГОСПОДАРСТВА ТА ЛІСІВНИЦТВА ЗА РЕКОМЕНДАЦІЄЮ М. М. ОРЛОВА ОБРАЛА Б. О. ШУСТОВА ПРОФЕСОРОМ КАФЕДРИ ЛІСОВОЇ ТАКСАЦІЇ. ЗВІЛЬНЕНИЙ ВІД ВІЙСЬКОВОЇ ПОВИННОСТІ, ШУСТОВ ЗАЛИШИВ ЛІСОВИЙ ІНСТИТУТ В ПЕТРОГРАДІ ТА ПЕРЕЇХАВ ДО ХАРКОВА.

ПРОТЯГОМ 1919 Р. ПІД ЧАС ПРАВЛІННЯ ДЕНІКІНЦІВ У ХАРКОВІ В ПОШУКАХ ДОДАТКОВОГО ЗАРОБІТКУ Б. О. ШУСТОВ РАЗОМ ЗІ СВОЇМИ КОЛЕГАМИ ОЛЕКСАНДРОМ ІВАНОВИЧЕМ КОЛЕСНИКОВИМ, ІВАНОМ СЕМЕНОВИЧЕМ КОВАЛЕНКО ТА БОРИСОМ ПАВЛОВИЧЕМ ПАДАЛКО ОРГАНІЗУВАВ У ПРИМІЩЕННІ БАНКУ НА РИБНІЙ ВУЛИЦІ ПРИВАТНЕ БЮРО ПО ЛІСІВНИЦТВУ. БЮРО ПРОВОДИЛО РОБОТИ ПО СКЛАДАННЮ ЛІСОБУДІВЕЛЬНИХ ПЛАНІВ ТА ОЦІНЦІ ЛІСІВ ДЛЯ ПОТРЕБ ЇХ ВЛАСНИКІВ ТА СЕЛЯНСЬКИХ ГРОМАД [38].

21 БЕРЕЗНЯ 1921 Р. НОВО-АЛЕКСАНДРІЙСЬКИЙ ІНСТИТУТ СІЛЬСЬКОГО ГОСПОДАРСТВА ТА ЛІСІВНИЦТВА ОТРИМАВ НАЗВУ ХАРКІВСЬКИЙ СІЛЬСЬКОГОСПОДАРСЬКИЙ ІНСТИТУТ. ІНСТИТУТ БУВ ВІДНЕСЕНИЙ ДО РОЗРЯДУ ОСОБЛИВО ВАЖЛИВИХ ЗАКЛАДІВ, ШО ПЕРЕДБАЧАЛО ЙОГО ТЕРМІНОВЕ ПОВНЕ ЗАБЕЗПЕЧЕННЯ ВСІМ НЕОБ-

ХІДНИМ. ЦЬОГО Ж РОКУ В ІНСТИТУТІ ЗАПОЧАТКУВАЛИ НОВІ СТРУКТУРНІ ПІДРОЗДІЛИ — ФАКУЛЬТЕТИ: АГРОНОМІЧНИЙ, МЕЛІОРАТИВНИЙ І ЛІСОВИЙ. НА ЗАГАЛЬНИХ ЗБОРАХ ВИКЛАДАЧІВ І СТУДЕНТІВ ЛІСОВОГО ФАКУЛЬТЕТУ ПЕРШИМ ДЕКАНОМ ОБРАЛИ НАЙДОСВІДЧЕНІШОГО ПРОФЕСОРА ОЛЕКСАНДРА ГРИГОРОВИЧА МАРЧЕНКА. ПІСЛЯ ЙОГО ПЕРЕХОДУ НА ПОСАДУ ДИРЕКТОРА ВСЕУКРАЇНСЬКОГО УПРАВЛІННЯ ЛІСАМИ (ВУПЛ) ДРУГИМ ДЕКАНОМ ВОСЕНИ 1922 РОКУ ОБРАЛИ ПРОФЕСОРА БОРИСА ОЛЕКСІЙОВИЧА ШУСТОВА.

З 1922 Р. НА ЛІСОВОМУ ФАКУЛЬТЕТІ ПОЧАЛИ СТВОРЮВАТИСЯ НОВІ КАФЕДРИ: ДЕНДРОЛОГІЇ (ЗАВІДУВАЧ — ПРОФЕСОР В. М. АНДРІЇВ), ЛІСОВИХ КУЛЬТУР (ЗАВІДУВАЧІ — ПРОФЕСОРИ А. П. ТОЛЬСЬКИЙ, І. О. ЯХОНТОВ), ЛІСОВОЇ ТАКСАЦІЇ (ЗАВІДУВАЧ — ПРОФЕСОР Б. О. ШУСТОВ), ЛІСОВИХ МЕЛІОРАЦІЙ (ЗАВІДУВАЧІ — ПРОФЕСОРИ М. М. СТЕПАНОВ, В. Я. ГУРСЬКИЙ), ДЕРЖАВНОГО ЛІСОВОГО ГОСПОДАРСТВА І ЛІСОВОЇ СТАТИСТИКИ (ЗАВІДУВАЧ — О. І. КОЛЕСНІКОВ). КАФЕДРУ ЛІСІВНИЦТВА З 1925 Р. ОЧОЛИВ ПРОФЕСОР Г. М. ВИСОЦЬКИЙ. У 1927 Р. ТАКОЖ ОРГАНІЗУВАЛИ НАУКОВО-ДОСЛІДНУ КАФЕДРУ ЛІСІВНИЦТВА У СКЛАДІ ЧОТИРЬОХ СЕКЦІЙ: ЛІСОЗНАВСТВА, ДЕНДРОЛОГІЇ, ЛІСОВИХ КУЛЬТУР І ЛІСОВИХ МЕЛІОРАЦІЙ. ЗАВІДУВАЧЕМ ЦІЄЇ КАФЕДРИ ТАКОЖ ОБРАЛИ ПРОФЕСОРА Г. М. ВИСОЦЬКОГО, А СЕК-

ЦІЯМИ КЕРУВАЛИ ПРОФЕСОРИ В. М. АНДРІВ, І. О. ЯХОНТОВ, В. Я. ГУРСЬКИЙ. У ГРУДНІ 1929 Р. НА БАЗІ НАУКОВО-ДОСЛІДНОЇ КАФЕДРИ ЛІСІВНИЦТВА ОРГАНІЗУВАЛИ УКРАЇНСЬКИЙ НАУКОВО-ДОСЛІДНИЙ ІНСТИТУТ ЛІСОВОГО ГОСПОДАРСТВА ТА АГРОЛІСОМЕЛІОРАЦІЇ.

ДО 1930 Р. Б. О. ШУСТОВ БУВ ПРОФЕСОРОМ І ЗАВІДУВАЧЕМ КАФЕДРИ ЛІСОВОЇ ТАКСАЦІЇ ХАРКІВСЬКОГО СІЛЬСЬКОГОСПОДАРСЬКОГО ІНСТИТУТУ, В ТОМУ ЧИСЛІ 3 РОКИ (З 1922 ПО 1925) — ДЕКАНОМ ЛІСОГОСПОДАРСЬКОГО ФАКУЛЬТЕТУ. БУВ ТАКОЖ ЗАСТУПНИКОМ НАЧАЛЬНИКА ВСЕУКРАЇНСЬКОГО УПРАВЛІННЯ ЛІСАМИ (ВУПЛА).

20 СІЧНЯ 1930 Р. ПРОФЕСОР Б. О. ШУСТОВ БУВ ЗААРЕШТОВАНИЙ І ЗАСУДЖЕНИЙ ЗА АНТИРАДЯНСЬКУ КОНТРРЕВОЛЮЦІЙНУ ДІЯЛЬНІСТЬ.

МАТЕРІАЛИ АРХІВНО-СЛІДЧОЇ СПРАВИ НЕ МІСТЯТЬ ВІДОМОСТЕЙ ПРО МІСЦЕ ВІДБУВАННЯ ПОКАРАННЯ ЗАСУДЖЕНИМИ І РЕАЛЬНИЙ ТЕРМІН ЇХ ПЕРЕБУВАННЯ В УВ'ЯЗНЕННІ. КИЇВСЬКИЙ ДОСЛІДНИК П. Г. ВАКУЛЮК ВІДШУКАВ НЕОФІЦІЙНУ ІНФОРМАЦІЮ, ЩО ПОМ'ЯКШЕННЯМ ПОКАРАННЯ ЗАСУДЖЕНІ У СПРАВІ БУЛИ ЗОБОВ'ЯЗАНІ ВЕЛИКОМУ ЕНТУЗІАСТУ ЛІСОВОЇ СПРАВИ ГОЛОВІ РАДНАРКОМУ УКРАЇНИ В. Я. ЧУБАРЮ [9, С. 287]. В АВТОБІОГРАФІЇ ПРОФЕСОРА ШУСТОВА ВІД 1942 РОКУ, ЩО ЗБЕРЕГЛАСЯ У СІМЕЙНОМУ АРХІВІ, ЗАЗНАЧЕНЕ: «З ДРУГОЇ ПОЛОВИНИ 1930 ТА У ПЕРШІЙ ПОЛОВИНИ 1931 ВІДБУВАВ ПОКАРАННЯ

В ЗАГАЛЬНИХ МІСЦЯХ УВ'ЯЗНЕННЯ МІСТА ХАРКОВА, ВЕДУЧИ ОДНОЧАСНО НАУКОВО-ДОСЛІДНИЦЬКУ РОБОТУ». А ОТ В ІНШІЙ АВТОБІОГРАФІЇ, ЯКУ ЗГІДНО ДОПИСУ ВІД РУКИ ПРО ПОВЕРНЕННЯ ДО БРЯНСЬКА МОЖНА ДАТУВАТИ ОСІННЮ 1944 РОКУ, ЖОДНОЇ ЗГАДКИ ПРО АРЕШТ ТА СУД НЕМАЄ.

У ТРУДОВОМУ СПИСКУ Б. О. ШУСТОВА, ЯКИЙ ТАКОЖ ПЕРЕБУВАЄ У СІМЕЙНОМУ АРХІВІ ТА ЩАСЛИВО ЗБЕРІГСЯ, МІСТИТЬСЯ ЗАПИС: «АРЕШТОВАНИЙ ГПУ 20.01.1930». НАСТУПНИЙ ЗАПИС ПОВІДОМЛЯЄ НАМ, ЩО В ПЕРІОД З 12.11.1931 ПО 18.04.1937 РР. Б. О. ШУСТОВ БУВ СТАРШИМ НАУКОВИМ СПІВРОБІТНИКОМ НАУКОВО-ДОСЛІДНОГО ІНСТИТУТУ ЛІСОВОГО ГОСПОДАРСТВА ТА АГРОМЕЛІОРАЦІЇ В М. ХАРКОВІ (Т. З. «ШАРАШКИ»).

З 1937 Р. ВІН ЗА КОНКУРСОМ ЗАЙНЯВ ПОСАДУ ЗАВІДУВАЧА КАФЕДРОЮ ЛІСОВОЇ ТАКСАЦІЇ В БРЯНСЬКОМУ ЛІСОГОСПОДАРСЬКОМУ ІНСТИТУТІ.

У РОКИ ДРУГОЇ СВІТОВОЇ ВІЙНИ ШУСТОВ ПЕРЕБУВАВ В ЕВАКУАЦІЇ, ПРАЦЮВАВ У ВОРОНЕЗЬКОМУ ЛІСОТЕХНІЧНОМУ ІНСТИТУТІ, ЩО РОЗТАШОВУВАВСЯ В СЕЛИЩІ ЛУБЯНИ ТАТАРСЬКОЇ АРСР. ВЕСНОЮ 1944 Р. ПОВЕРНУВСЯ В БРЯНСЬК, В БРЯНСЬКИЙ ЛІСОГОСПОДАРСЬКИЙ ІНСТИТУТ. ПОМЕР В БРЯНСЬКУ 30 СІЧНЯ 1945 Р. МОГИЛА НЕ ЗБЕРЕГЛАСЯ, НА МІСЦІ КЛАДОВИЩА БУВ РОЗБИТИЙ ПАРК. У 1991 Р ПОВНІСТЮ РЕАБІЛІТОВАНИЙ СЛУЖБОЮ БЕЗПЕКИ УКРАЇНИ.

**ОСОБИСТІСНА ДОЛЯ
ЛІСОВОДА
У КОНТЕКСТІ
СУСПІЛЬНИХ ЗМІН**

НА ПОЧАТКУ ХХІ СТОЛІТТЯ УСЕ БІЛЬШОГО ЗНАЧЕННЯ НАБУВАЄ ПЕРСОНІФІКАЦІЯ ІСТОРІЇ, ЩО СТАВИТЬ В ОСНОВУ ПОДІЙ ТА ЯВИЩ МИНУЛОГО ЛЮДИНУ З ЇЇ НЕПЕРЕСІЧНИМИ ІНТЕЛЕКТУАЛЬНИМИ Й ОРГАНІЗАТОРСЬКИМИ ЗДІБНОСТЯМИ, ГРОМАДЯНСЬКОЮ ПОЗИЦІЄЮ, ОБДАРОВАНІСТЮ ТА КОНКРЕТНИМИ ВЧИНКАМИ. ПОСИЛЕНИЙ ІНТЕРЕС ДО ВІДОМОЇ ОСОБИ, ЩО СПОСТЕРІГАЄТЬСЯ В ОСТАННІ ДЕСЯТИЛІТТЯ, СПОНУКАЄ ДОСЛІДНИКА НЕ ПРОСТО НАПИСАТИ ЇЇ БІОГРАФІЮ, ПЕРЕРАХУВАТИ ФАКТИ І ПОДІЇ З ЖИТТЯ ТА ДІЯЛЬНОСТІ, А Й ПОГЛИБЛЕНО ВИВЧИТИ ЇЇ ОСОБИСТІСНУ СУТНІСТЬ, ЯКА ЧАСТО ПОЯСНЮЄ ПРИЧИНИ І НАСЛІДКИ У БІОГРАФІЧНИХ ФАКТАХ. ТОБТО ПЕРСОНІФІКАЦІЯ МИНУЛОГО, ЯК АКТУАЛЬНЕ ЗАВДАННЯ СУЧАСНИХ ІСТОРИЧНИХ СТУДІЙ, ПЕРЕДБАЧАЄ ВІДТВОРЕННЯ ГАЛЕРЕЇ ВІДОМИХ ДІЯЧІВ НЕ В ТРАДИЦІЙНОМУ ВИСВІТЛЕННІ ЗВИЧАЙНОЇ БІОГРАФІЇ, А В ПОГЛИБЛЕНОМУ ВИВЧЕННІ ОСОБИСТІСНО-ІНДИВІДУАЛЬНОГО ЗМІСТУ КОНКРЕТНОЇ ОСОБИ, АБО ГРУПИ ОСІБ, ЗВ'ЯЗАНИХ МІЖ СОБОЮ РОДОВИМИ, ПРОФЕСІЙНИМИ ЧИ ІНШИМИ ЗВ'ЯЗКАМИ.

ЦЕЙ ІНТЕРЕС ДО ОСОБИ В ІСТОРІЇ ВИМАГАЄ ВІД СУЧАСНИХ ДОСЛІДНИКІВ НЕ ЛИШЕ НАПИСАННЯ БІОГРАФІЇ, ПЕРЕРАХУВАННЯ ТА УТОЧНЕННЯ ОКРЕМИХ ФАКТІВ, ДАТ, АЛЕ Й ПОГЛИБЛЕНОГО ВИВЧЕННЯ ОСОБИСТОСТІ ЛЮДИНИ, В УСІЙ БАГАТОГРАННОСТІ ЇЇ СОЦІАЛЬНО-ПСИХОЛОГІЧНИХ ТА ІНДИВІДУАЛЬНИХ РИС. В УМОВАХ МАСОВОГО РОЗСЕКРЕЧЕННЯ АРХІВНИХ ДОКУМЕНТІВ ТА АКТИВНОГО ЗАПРОВАДЖЕННЯ ДО НАУКОВОГО ОБІГУ НОВИХ ДЖЕРЕЛ ІСТОРИКАМ ТА ДЖЕРЕЛОЗНАВЦЯМ СТАЄ ДОСТУПНИМ ЦІННИЙ МАТЕРІАЛ ПРОСОПОГРАФІЧНОГО ХАРАКТЕРУ. ВІН ДАЄ ЗМОГУ СТВОРИТИ «ЖИВІ» ПОРТРЕТИ ВІДОМИХ ЛЮДЕЙ, ВІДТВОРИТИ ЇХ ОБРАЗИ У СУКУПНОСТІ ПОЗИТИВНИХ І НЕГАТИВНИХ СТОРІН ЖИТТЄПИСУ, НЕ ЗАМКНУТОГО У СТАТИЧНІ РАМКИ «СУХОЇ» БІОГРАФІЇ.

ОПИС ІСТОРІЇ ПЕРЕСЛІДУВАНЬ ЛІСОВОДІВ УКРАЇНИ У 1930 Р. (СПРАВА ВСЕУКРАЇНСЬКОГО УПРАВЛІННЯ ЛІСАМИ) ЗНАЙШОВ СВОЄ ВІДОБРАЖЕННЯ В КНИГАХ П. Г. ВАКУЛЮКА «СПРАВА ВУПЛУ» [7], «РЕАБІЛІТОВАНІ ІСТОРІЄЮ» [8], «НАРИСИ З ІСТОРІЇ ЛІСІВ УКРАЇНИ» [9], «ЛІСІВНИКИ — ЖЕРТВИ ТОТАЛІТАРНОЇ СИСТЕМИ» [10], «ЛІСНИЧИЙ — ГОЛОВНИЙ ГОСПОДАР ЛІСУ» [11], «ЛІСОВІДНОВЛЕННЯ ТА ЛІСОРОЗВЕДЕННЯ В УКРАЇНІ» [12]. ЗВИНУВАЧЕННЯ Б. О. ШУСТОВА В КОНТРРЕВОЛЮЦІЙНОМУ ШКІДНИЦТВІ ПОМ'ЯНУТІ В КНИЗИ

О. І. ФУРДИЧКО ТА В. Д. БОНДАРЕНКО «ПЕРШОПОСТАТІ УКРАЇНСЬКОГО ЛІСІВНИЦТВА» [40]. МАТЕРІАЛИ СЛІДСТВА ПО «СПРАВІ ВУПЛ», В ТОМУ ЧИСЛІ ЗВИНУВАЧЕННЯ ПРОФЕСОРА Б. О. ШУСТОВА, КОРОТКО ОПИСАНІ В КНИЗІ В. Є. БОРЕЙКО «БІЛІ ПЛЯМИ ОХОРОНИ ПРИРОДИ» [5].

ЦІКАВИЙ МАТЕРІАЛ ДЛЯ ОСМИСЛЕННЯ ВЗАЄМОВІДНОСИН ТОТАЛІТАРНОГО РЕЖИМУ З УКРАЇНСЬКОЮ ІНТЕЛІГЕНЦІЄЮ НАДАЄ ДОСЛІДЖЕННЯ В. Г. КАСЬЯНОВА «УКРАЇНСЬКА ІНТЕЛІГЕНЦІЯ 1920–1930-Х РОКІВ: СОЦІАЛЬНИЙ ПОРТРЕТ ТА ІСТОРИЧНА ДОЛЯ» [18].

В ЦІЛОМУ АНАЛІЗ ІСТОРИОГРАФІЇ ЛІСНИЦТВА ДЕМОНСТРУЄ БАГАТОЧИСЛЕННІ ПРОГАЛИНИ В ОСВІТЛЕННІ ПЕРІОДУ В ІСТОРИЇ ГАЛУЗІ. ПОВНІСТЮ ВІДСУТНІ ДОСЛІДЖЕННЯ ДІЯЛЬНОСТІ У ВКАЗАНІЙ ГАЛУЗІ ПРОФЕСОРА Б. О. ШУСТОВА.

ДЛЯ НАПИСАННЯ ДАНОГО ДОСЛІДЖЕННЯ БУЛИ ВИКОРИСТАНІ ПЕРЕВАЖНО НЕОПУБЛІКОВАНІ ДЖЕРЕЛА, ЯКІ Й ЗАКЛАЛИ ОСНОВУ НАШОЇ РОБОТИ. ЗА СВОЇМИ ВИДОВИМИ ОЗНАКАМИ ЦІ ДЖЕРЕЛА МОЖНА ПОДІЛИТИ НА ДВІ ГРУПИ: НЕОПУБЛІКОВАНІ МАТЕРІАЛИ, ЩО ПЕРЕБУВАЮТЬ НА ЗБЕРІГАННІ У ДЕРЖАВНИХ УСТАНОВАХ, ТА НЕОПУБЛІКОВАНІ МАТЕРІАЛИ СІМЕЙНОГО АРХІВУ АВТОРКИ, ПРАВНУЧКИ БОРИСА ОЛЕКСІЙОВИЧА ШУСТОВА. З ДОКУМЕНТІВ СІМЕЙНОГО АРХІВУ, ЯКІ ДИВОМ ВСУПЕРЕЧ ВІЙНІ, ЕВАКУАЦІЇ ТА БАГА-

ТЬОМ ПЕРЕЇЗДАМ РОДИНИ БУЛИ ЗБЕРЕЖЕНІ БА-
БУСЕЮ АВТОРКИ ЦІЄЇ РОБОТИ МАРИНОЮ БО-
РИСІВНОЮ ШУСТОВОЮ, БУЛИ ВИКОРИСТАНІ:
ПРЕДМЕТНА КНИЖКА СТУДЕНТА НОВО-АЛЕК-
САНДРІЙСЬКОГО ІМПЕРАТОРСЬКОГО ЛІСОВО-
ГО ІНСТИТУТУ, ДИПЛОМ НОВО-АЛЕКСАНДРІЙ-
СЬКОГО ІМПЕРАТОРСЬКОГО ЛІСОВОГО ІНСТИТУ-
ТУ 1907 РОКУ, ПАСПОРТ 1909 РОКУ, ПАСПОРТ 1919
РОКУ, ТРУДОВИЙ СПИСОК 1908–1937 РОКІВ, ТРУ-
ДОВА КНИЖКА 1937–1945 РОКІВ, ВІДЗИВ ПРО ТРУ-
ДИ Б. О. ШУСТОВА 1935 Р., НОВОРІЧНА ПРОМОВА
1940 Р., ЛЕКЦІЇ Б. О. ШУСТОВА, ВИТЯГ З НАКАЗУ
ПРО ЗАТВЕРДЖЕННЯ НАУКОВОГО СТУПЕНЯ ДОК-
ТОРА СІЛЬСЬКОГОСПОДАРСЬКИХ НАУК 1940 Р.,
ПЕНСІЙНА КНИЖКА 1941–1945 РР., НАКАЗ ПРО ЗА-
ТВЕРДЖЕННЯ ЗАВІДУВАЧЕМ КАФЕДРОЮ ЕКОНО-
МІКИ ТА ОРГАНІЗАЦІЇ ЛІСОВОГО ГОСПОДАРСТВА
ВОРОНІЗЬКОГО ЛІСОГОСПОДАРСЬКОГО ІНСТИ-
ТУТУ 1942 Р., АВТОБІОГРАФІЯ 1942 РОКУ, НАКАЗ
ПРО ПРИСВОЄННЯ ВЧЕНОГО ЗВАННЯ ПРОФЕСО-
РА 1942 РОКУ, ПОСВІДЧЕННЯ ПРО ЕВАКУАЦІЮ З
ВОРОНЕЖУ 1942 Р., ПЕРЕВЕДЕННЯ В ЛУБЯНИ 1942
РОКУ, ПЛАН ЛУБЯНСЬКОГО ЛІСХОЗУ, АВТОБІОГРА-
ФІЯ 1944 РОКУ, ЛИСТОК ПО ОБЛІКУ КАДРІВ 1944 Р.,
СВІДОЦТВО ПРО СМЕРТЬ Є. І. ШУСТОВОЇ 1943
РОКУ, СВІДОЦТВО ПРО СМЕРТЬ Б. О. ШУСТОВА
1945 РОКУ, АРХІВНА ДОВІДКА ДЕРЖАВНОГО АРХІ-
ВУ ЧЕРНІГІВСЬКОЇ ОБЛАСТІ.

ЦІННИМ ДЖЕРЕЛОМ ІНФОРМАЦІЇ З ІСТОРІЇ СТАНОВЛЕННЯ УКРАЇНСЬКОГО ЛІСНОГО ГОСПОДАРСТВА ТА ЛІСНИЦТВА ПЕРШИХ ПІСЛЯРЕВОЛЮЦІЙНИХ ДЕСЯТИЛІТЬ, А ТАКОЖ СТАНУ ЛІСНОГО ГОСПОДАРСТВА КІНЦЯ 20-Х РР. ХХ СТ. СТАЛИ ДОКУМЕНТИ ГАЛУЗЕВОГО ДЕРЖАВНОГО АРХІВУ СЛУЖБИ БЕЗПЕКИ УКРАЇНИ, ДЕ ЗБЕРІГАЄТЬСЯ ТРЬОХТОМНА СПРАВА № 68461 ПО ЗВИНУВАЧЕННЮ У КОНТРРЕВОЛЮЦІЙНІЙ ДІЯЛЬНОСТІ ГРУПИ ПРОВІДНИХ УКРАЇНСЬКИХ ФАХІВЦІВ ЛІСОВОГО ГОСПОДАРСТВА (СПРАВА ВУПЛ). СЕРЕД ЗНАЧНИХ ЗА ОБСЯГОМ ТЕКСТІВ ПОКАЗАНЬ ПІДСЛІДНИХ ПРОФЕСОРІВ ВІДКРИВАЮТЬСЯ ТАКОЖ БАГАТОЧИСЛЕННІ ДЕТАЛІ БІОГРАФІЙ ДІЯЧІВ ЛІСНОГО ГОСПОДАРСТВА, В ТОМУ ЧИСЛІ БОРИСА ОЛЕКСІЙОВИЧА ШУСТОВА [15, 30].

РАДЯНСЬКА ВЛАДА ПРОВЕЛА НАЦІОНАЛІЗАЦІЮ ЛІСІВ УКРАЇНИ. ВИРОБИТИ СТРАТЕГІЮ І ТАКТИКУ УПРАВЛІННЯ ЦИМ СКЛАДНИМ ТА ВКРАЙ ЗАПУЩЕНИМ ГОСПОДАРСТВОМ, ПІДГОТУВАТИ ВИСОКОКВАЛІФІКОВАНИХ ФАХІВЦІВ В ЦЬОМУ ПИТАННІ БУЛИ ПОКЛИКАНІ НОВОСТВОРЕНІ КАФЕДРИ ХАРКІВСЬКОГО СІЛЬСЬКОГОСПОДАРСЬКОГО ІНСТИТУТУ [31, с. 94].

НАВЕСНІ 1920 РОКУ В ХАРКОВІ ПРИ НАРОДНОМУ КОМІСАРІАТІ ЗЕМЕЛЬНИХ СПРАВ УСРР БУЛО СТВОРЕНО ВСЕУКРАЇНСЬКЕ УПРАВЛІННЯ ЛІСАМИ.

У МІРУ ЗМІЦНЕННЯ В КРАЇНІ ТОТАЛІТАРНОЇ СИСТЕМИ ПОСИЛЮВАЛИСЯ ГОНІННЯ ПРОТИ

ВІТЧИЗНЯНИХ ФАХІВЦІВ СТАРОЇ ШКОЛИ. НА ПОЧАТКУ 1928 Р. СТАЛІН ВИСУНУВ ТЕЗУ ПРО ПОДАЛЬШЕ ЗАГОСТРЕННЯ КЛАСОВОЇ БОРОТЬБИ В ПРОЦЕСІ БУДІВНИЦТВА СОЦІАЛІЗМУ. БУЛИ ІНСПІРОВАНІ «ШАХТИНСЬКА СПРАВА», «ПРОЦЕС ПРОМПАРТІЇ», МАСОВІ ПОЛІТИЧНІ РЕПРЕСІЇ ПРОТИ ПРАЦІВНИКІВ ХАРКІВСЬКИХ СІЛЬСЬКО-ГОСПОДАРСЬКИХ ВУЗІВ [18, с. 92–93]. МІШЕННЮ ОДНОГО З СУДОВИХ ПРОЦЕСІВ ПО БОРОТЬБІ З «КОНТРРЕВОЛЮЦІЙНИМ ШКІДНИЦТВОМ» СТАЛИ КЕРІВНИКИ ВСЕУКРАЇНСЬКОГО УПРАВЛІННЯ ЛІСАМИ. ВОСЕНИ 1929 Р. ОДИН ЗА ІНШИМ ЗА ГРАТАМИ ОПИНИЛИСЯ УКРАЇНСЬКІ ЛІСІВНИКИ: ВАЛЕРІАН ЯРОСЛАВИЧ ГУРСЬКИЙ, ІВАН СЕМЕНОВИЧ КОВАЛЕНКО, БОРИС ПАВЛОВИЧ ПАДАЛКО, ОЛЕКСАНДР ГРИГОРОВИЧ МАРЧЕНКО, БОРИС ОЛЕКСІЙОВИЧ ШУСТОВ.

ЗНАЧНО ДОПОМОГЛИ ТАК ЗВАНІ «СВІДКИ» — ЛІСОВОДИ Ф. ГОЛОВЧЕНКО, П. ВОРОБЬЄВ, А. ЦИРКУЛЬ, Е. САДОВСЬКИЙ, А. НІКІТЕНКО, С. ВАСИЛЬЄВ.

Ф. ГОЛОВЧЕНКО ПОВІДОМИВ ЧЕКІСТАМ, ЩО «ВОРОГИ» НЕ ДРУКУВАЛИ В ЖУРНАЛІ «УКРАЇНСЬКИЙ ЛІСОВОД» ЙОГО СТАТТІ, ЯКІ ЗАКЛИКАЛИ ДО СОЦІАЛІСТИЧНОЇ РЕКОНСТРУКЦІЇ ЛІСНОГО ГОСПОДАРСТВА. ОДНАК ОСОБЛИВО СТАРАННО ДОПОМАГАВ СЛІДЧИМ МОЛОДИЙ «КРАСНИЙ ЛІСОВОД» ПАВЛО ВОРОБЬЄВ. БУДУЧИ СТУДЕНТОМ ЛІСНОГО ФАКУЛЬТЕТУ ХАРКІВСЬКОГО СІЛЬСЬКО-

ГОСПОДАРСЬКОГО ІНСТИТУТУ, ВІН ОБРАЗИВСЯ НА ПРОФЕСОРА ШУСТОВА, КОЛИ ТОЙ ЗАБРАКУВАВ ЙОГО ПРОЕКТ РУБКИ ОСИНИ В ГОМОЛЬШАНСЬКІЙ ЛІСНІЙ ДАЧІ. І ТЕПЕР, КОРИСТУЮЧИСЬ НАГОДОЮ, ЗВОДИВ РАХУНКИ. ЯК ВІДОМИЙ «ДРУГ ФРАНЦУЗЬКОГО НАРОДУ» ЖАН-ПОЛЬ МАРАТ, ДО РЕВОЛЮЦІЇ НЕВІДОМИЙ НІКОМУ ЛІКАР ТА ХІМІК-НЕВДАХА, ЗАВАЛЮВАВ КЕРІВНИКА ФРАНЦУЗЬКОЇ АКАДЕМІЇ ЛАВУАЗЬЄ СВОЇМИ ТРУДАМИ З ПАТОЛОГІЇ. З ПРИТАМАННОЮ ЙОМУ ПРЯМОТОЮ ЛАВУАЗЬЄ ПОВІДОМЛЯВ МАРАТА ПРО СВОЮ НЕГАТИВНУ ОЦІНКУ ЦИХ ТРУДІВ. У 1789 РОЦІ МАРАТ СТАВ ОДНИМ З НАЙЖОРСТОКІШИХ ВОЖДІВ РЕВОЛЮЦІЇ ТА ПРИГАДАВ ДАВНІ ОБІДИ. ВІН НАПОЛЕГЛИВО ВИМАГАВ У КОНВЕНТІ КАЗНІ ДЛЯ ЛАВУАЗЬЄ — «ВІДКУПЩИКА ТА ВОРОГА НАРОДУ». ВЕЛИКИЙ ХІМІК ОПИНИВСЯ НА ГІЛЬЙОТИНІ. БЕЗПЕРЕЧНО, «КРАСНОМУ ЛІСОВОДУ» ВОРОБЬЄВУ БУЛО ДАЛЕКО ДО МАРАТА, ОДНАК СВІЙ ЧОРНИЙ БОРГ СВІДКА ЗВИНУВАЧЕННЯ ВІН ВИКОНАВ ЧІТКО ТА ДО КІНЦЯ, НАДАВШИ СЛІДСТВУ БАЖАНІ СВИДОЦТВА КОНТРРЕВОЛЮЦІЙНОЇ ДІЯЛЬНОСТІ ПІДОЗРЮВАНИХ [5].

В РЕЗУЛЬТАТІ ДЕКІЛЬКОХ МІСЯЦІВ ТЯЖКИХ ДОПИТІВ УВ'ЯЗНЕНІ БУЛИ ДОВЕДЕНІ ДО САМООБМОВИ (ЮРИДИЧНИЙ ТЕРМІН). ВОНИ МАЙЖЕ ВСІ ВИЗНАЛИ ВИСУНУТІ НА ЇХ АДРЕСУ БЕЗГЛУЗДІ ЗВИНУВАЧЕННЯ.

•—————●●●●—————•

НА СУДОВОМУ ЗАСІДАННІ 14 ЧЕРВНЯ 1930 Р. ПРОФЕСОР Б. О. ШУСТОВ БУВ ВИЗНАНИЙ ВИННИМ В ТОМУ, ЩО «СПІЛЬНО З ГРУПОЮ ІНШИХ СПІВРОБІТНИКІВ ВУПЛА, КОНТРРЕВОЛЮЦІЙНО НАЛАШТОВАНИХ ФАХІВЦІВ ЛІСОВОГО ГОСПОДАРСТВА, В ОСНОВНОМУ СТАРИХ ДІЯЧІВ ЛІСОВОГО ДЕПАРТАМЕНТУ, СТАВИВ СОБІ ЗА МЕТУ ЗРИВ І ГАЛЬМУВАННЯ РОЗВИТКУ ЛІСОВОГО ГОСПОДАРСТВА ШЛЯХОМ НАПРАВЛЕННЯ ДО КАПІТАЛІСТИЧНИХ ФОРМ, ЗБОЧЕННЯ ПРАКТИЧНИХ ЗАХОДІВ ГАЛУЗІ ЛІСОВОГО ГОСПОДАРСТВА, РЯДУ ШКІДНИЦЬКИХ ДІЙ В РІЗНИХ ОБЛАСТЯХ ЛІСОВОГО ГОСПОДАРСТВА І ОСЛАБЛЕННЯ ЕКОНОМІЧНОЇ ПОТУЖНОСТІ УРСР» [22, с. 186–187].

У висновку ПРОКУРАТУРИ МІСТА КИЄВА ВІД 20 ГРУДНЯ 1991 РОКУ ЗАЗНАЧЕНО: «ВИРОК ЗАСНОВАНИЙ НА САМООБМОВІ І ОБМОВІ ЗАСУДЖЕНИХ СПІВРОБІТНИКІВ УПРАВЛІННЯ ЛІСОВОГО ГОСПОДАРСТВА МАРЧЕНКО, ШУСТОВА, ГУРСЬКОГО, КОВАЛЕНКО І ПАДАЛКИ, НА ПІДТВЕРДЖЕННЯ ЧОГО В СПРАВІ ВІДСУТНІ ОБ'ЄКТИВНО ДОСТОВІРНІ ДОКАЗИ. ПОКАЗАННЯ СВИДКІВ САДОВСЬКОГО, ВОРОБІЙОВА, ГОЛОВЧЕНКО ТА ІН. НЕ МІСТЯТЬ ВІДОМОСТЕЙ ПРО КОНТРРЕВОЛЮЦІЙНУ ДІЯЛЬНІСТЬ ЗАСУДЖЕНИХ» [16].

ХОЧА СЛІДСТВО ШЕ НЕ ЗАКІНЧИЛОСЯ, А ЛІСІВНИЧА ГРОМАДСЬКІСТЬ ВЖЕ ПІДВИЩУВАЛА СВІЙ ГНІВНИЙ ГОЛОС ПРОТИ «ШКІДНИКІВ». 27 ЛЮТОГО 1930 РОКУ В ПРАВЛІННЯ ІНСТИТУТУ ВІД

ОБУРЕНИХ СТУДЕНТІВ ПЕРШОГО КУРСУ ФАКУЛЬТЕТУ ОРГАНІЗАЦІЇ СІЛЬСЬКОГО ГОСПОДАРСТВА, ФАКУЛЬТЕТУ МЕЛІОРАЦІЇ І ЛІСОВОГО ФАКУЛЬТЕТУ, НАДІЙШЛА ХАРАКТЕРНА ДЛЯ ТОГО ЧАСУ ВИМОГА «ЗВІЛЬНИТИ НЕГІДНИКА ЛЕВАКОВСЬКОГО ЗІ СКЛАДУ ВИКЛАДАЧІВ ІНСТИТУТУ» ЗА ТЕ, ЩО ВІН НА ЗБОРАХ ГОЛОСУВАВ ПРОТИ РЕЗОЛЮЦІЇ, «ЯКА ВИКРИВАЛА ШКІДНИКІВ СОЦБУДІВНИЦТВА — КОЛИШНІХ ПРОФЕСОРІВ ЛЕСФАКУ» [29].

АВТОР РОЗГРОМНОЇ СТАТТІ В ЧЕТВЕРТОМУ НОМЕРІ «УКРАЇНСЬКОГО ЛІСОВОДА» ЗА 1930 Р. М. І. РОМАНОВСЬКИЙ СТВЕРДЖУВАВ: «ЦЯ КОНТРЕВОЛЮЦІЙНА ГРУПА В ЛІСОВОМУ ГОСПОДАРСТВІ, ВИКОРИСТОВУЮЧИ СВОЄ СТАНОВИЩЕ НА ВІДПОВІДАЛЬНИХ ПОСАДАХ В ВУПІА, СТАВИЛА ПЕРЕД СОБОЮ ЗАВДАННЯ ЗБЕРЕГТИ ПЕРШ ПОМІЩИЦЬКІ ЛІСОВІ МАСИВИ» [33]. Л. ДАШКЕВИЧ В СТАТТІ «ЗА ПРОЛЕТАРСЬКІ КАДРИ» В ТОМУ Ж «УКРАЇНСЬКОМУ ЛІСОВОДІ» КОНСТАТУВАВ: «СПРАВА ПІДГОТОВКИ КАДРІВ ЛІСОВОГО ГОСПОДАРСТВА ПЕРЕБУВАЄ В РУКАХ КЛАСОВО ЧУЖОЇ НАМ ПРОФЕСУРИ» [14, с. 9]. ПОСТАНОВА ВСЕУКРАЇНСЬКОЇ ПРОФСПІАКИ СІЛЬСЬКОГОСПОДАРСЬКИХ І ЛІСОВИХ ПРАЦІВНИКІВ, ОПУБЛІКОВАНА В ТОМУ Ж ЖУРНАЛІ, ВИМАГАЛА «НАЙСУВОРИШОГО ПОКАРАННЯ ГРУПІ ШКІДНИКІВ-ФАХІВЦІВ В СІЛЬСЬКОМУ І ЛІСОВОМУ ГОСПОДАРСТВІ» [НАЙСУВОРИШОЇ КАРИ]. ОДНАК НАПАДКИ НА КОРИФЕЇВ ЛІСІВНИЦТВА НЕ ВРЯТУВАЛИ ОСТАННІЙ

ВЦІЛІЙ В ТОЙ ЧАС ПРОФЕСІЙНИЙ ЛІСОВИЙ ЖУРНАЛ УКРАЇНИ: ЙОГО КЕРІВНИЦТВО БУЛО ЗВИНУВАЧЕНО В ПОТУРАННІ ШКІДНИЦЬКІЙ ГРУПІ, А 1930-Й СТАВ ОСТАННІМ РОКОМ ВИПУСКУ ЦЬОГО ДРУКОВАНОГО ОРГАНУ. РІШЕННЯ МАЙБУТНЬОГО СУДУ НІ У КОГО НЕ ВИКЛИКАЛО СУМНІВУ.

В КІНЦІ 1920-Х РР., З ПОЧАТКОМ В РАДЯНСЬКОМУ СОЮЗІ ІНДУСТРІАЛІЗАЦІЇ, БАГАТОРАЗОВО ЗРОСЛА ПОТРЕБА В ДІЛОВІЙ ДЕРЕВИНІ НЕ ТІЛЬКИ ДЛЯ ВНУТРІШНЬОГО ВИКОРИСТАННЯ, А Й З МЕТОЮ ОТРИМАННЯ ВАЛЮТИ ДЛЯ ПОКРИТТЯ ВИТРАТ НА ІМПОРТ ЗАКОРДОННОГО ОБЛАДНАННЯ. СТАЛІНСЬКА ПОЛІТИКА «СОЦІАЛІСТИЧНОГО ШТУРМУ» ВИМАГАЛА ФОРМУВАТИ ОРГАНИ ЛІСОВОГО ГОСПОДАРСТВА ПО ГОСПОДАРСЬКО-ВИРОБНИЧОМУ ТИПУ ЗАМІСТЬ НАЯВНОМУ РАНІШЕ УПРАВЛІНСЬКОМУ. ВУПІ ЗАХИЩАЛО ЛІСИ ВІД ПОСИЛЕНОЇ РУБКИ, ВИЗНАЧАЛО РОЗМІРИ РУБОК НА КОЖЕН РІК ЛИШЕ ВІДПОВІДНО ДО КОШТОРИСНИХ ПІДРАХУНКІВ І ШТРАФУВАЛО ПРОМИСЛОВІСТЬ ЗА НАДЛИШКОВІ РУБКИ І НЕДОТРИМАННЯ ПРАВИЛ ОЧИЩЕННЯ ЗРУБІВ. НА ПІДСТАВІ ПОСТАНОВИ УКРАЇНСЬКОЇ ЕКОНОМІЧНОЇ НАРАДИ ВІД 23 ЛИПНЯ 1923 Р. ЄДИНИМ ЛІСОЗАГОТІВНИКОМ В УКРАЇНІ БУЛО ЗАТВЕРДЖЕНО ВСЕУКРАЇНСЬКЕ УПРАВЛІННЯ ЛІСАМИ, ЯКЕ ПОВИННО БУЛО ПОСТАЧАТИ ПРОМИСЛОВИМ ОРГАНІЗАЦІЯМ ВЖЕ РОЗРОБЛЕНИЙ ЛІС [17, С. 79]. ЩОБ УСУНУТИ ЛІСІВНИКІВ ВІД ЛІСОРОЗРОБКИ,

ПОТРІБНО БУЛО ОРГАНІЗУВАТИ ЛІСОКОРИСТУВАННЯ НА «НОВИХ ПРИНЦИПАХ».

12 ЛИПНЯ 1929 РОКУ РАДОЮ ПРАЦІ ТА ОБОРОНИ РРФСР БУЛО ПРИЙНЯТО ПОСТАНОВУ «ПРО РЕОРГАНІЗАЦІЮ ЛІСОВОГО ГОСПОДАРСТВА ТА ЛІСОВОЇ ПРОМИСЛОВОСТІ». ЇЇ ПРЕАМБУЛА СВИДЧИЛА, ЩО ВСЯ ПЕРЕБУДОВА ПРОВОДИТЬСЯ «З МЕТОЮ РОЗВИТКУ ЛІСОВОЇ ПРОМИСЛОВОСТІ, БІЛЬШ ПОВНОГО ЗАДОВОЛЕННЯ ПОТРЕБ В ДЕРЕВИНІ, МАКСИМАЛЬНОГО РОЗШИРЕННЯ ЛІСОВОГО ЕКСПОРТУ, ЗДЕШЕВЛЕННЯ СОБІВАРТОСТІ ПРОДУКЦІЇ ЛІСОВОЇ ПРОМИСЛОВОСТІ І ЗБІЛЬШЕННЯ РОЗМІРІВ ПРИБУТКУ ВІД ЛІСОВОГО ХАЗЯЙСТВА». 27 СЕРПНЯ 1929 ВИЙШЛА ПОСТАНОВА РАДИ ПРАЦІ І ОБОРОНИ СРСР «ПРО ПЕРСПЕКТИВНИЙ ПЛАН РОЗВИТКУ ЛІСОВОГО ГОСПОДАРСТВА ТА ЛІСОВОЇ ПРОМИСЛОВОСТІ СОЮЗУ РСР ЗА П'ЯТИРІЧЧЯ 1928/1929–1932/1933». З ЙОГО ПРИЙНЯТТЯМ «УКРАЇНСЬКЕ ЛІСОВЕ ГОСПОДАРСТВО ВТРАЧАЛО СВОЮ САМОСТІЙНІСТЬ І МАЛО ВИСУНУТИ НА ПЕРШИЙ ПЛАН ЛІСОЕКСПЛУАТАЦІЙНІ ЗАВДАННЯ НА ОСНОВІ СПУЩЕНИХ ЗВЕРХУ РОЗРАХУНКІВ ПОТРЕБ В ДЕРЕВИНІ» [17, с. 80].

13 ЛИСТОПАДА 1929 Р., ВІДПОВІДНО ДО РІШЕННЯ ПРО РЕФОРМУВАННЯ ЛІСОВОЇ ГАЛУЗІ, ЗАМІСТЬ СКАСОВАНОГО ВУПЛ В УКРАЇНІ БУЛО УТВОРЕНО УПРАВЛІННЯ УКРДЕРЖЛЕС. НАЧАЛЬНИК ЦЕНТРАЛЬНОГО УПРАВЛІННЯ ЛІСАМИ НАРКОМЗЕМУ СРСР М. Г. ЗДОРИК ЦИНІЧНО ЗАЯВЛЯВ: «ПОКИ

ЛІС НАМ ПОТРІБЕН, МИ ЙОГО БУДЕМО РУБАТИ В РОЗМІРІ НАШОЇ ПОТРЕБИ, НЕ ДИВЛЯЧИСЬ НІ НА ЯКІ ТЕОРЕТИЧНІ СУДЖЕННЯ [32, с. 393]. 3-ГО ВЕРЕСНЯ 1930 РОКУ ВИЙШЛА НОВА ПОСТАНОВА «ПРО ОРГАНІЗАЦІЮ ЛІСОВОЇ ПРОМИСЛОВОСТІ ТА ЛІСОВОГО ХАЗЯЙСТВА», ЯКИМ МОСКВА ВІДБИРАЛА ЛІСОВІ ФОНДИ СОЮЗНИХ РЕСПУБЛІК ВИКЛЮЧНО В СВОЄ ВІДАННЯ [17, с. 81].

СЕРЕД ЛІСІВНИКІВ ВИНИКЛА БУРХЛИВА ДИСКУСІЯ ЩОДО ПРИНЦИПІВ ЛІСОКОРИСТУВАННЯ. ЖОРСТОКІЙ КРИТИЦІ БУЛИ ПІДДАНІ ФУНДАМЕНТАЛЬНІ ПРИНЦИПИ СТАЛОСТІ, НЕПРИПУСТИМОСТІ ВИСНАЖЕННЯ ТА БЕЗПЕРЕРВНОСТІ КОРИСТУВАННЯ ЛІСОМ, РОЗРОБЛЕНІ КЛАСИКОМ ЛІСОВОЇ НАУКИ Г. Ф. МОРОЗОВИМ І ЗАКЛАДЕНІ В ЛІСОВПОРЯДНУ ІНСТРУКЦІЮ РРФСР 1926 РОКУ ЙОГО СОРАТНИКОМ М. М. ОРЛОВИМ. НА БАЗІ ЦІЄЇ ІНСТРУКЦІЇ У 1927 РОЦІ БУЛА СКЛАДЕНА АНАЛОГІЧНА ІНСТРУКЦІЯ ДЛЯ УКРАЇНИ. ЦЯ ВАКХАНАЛІЯ НОСИЛА НАЗВУ «ІДЕОЛОГІЧНОЇ БОРОТЬБИ НА ЛІСОВОМУ ФРОНТІ». РЕЗУЛЬТАТОМ ТАКОЇ «ДИСКУСІЇ» СТАВ, ФАКТИЧНО, РОЗГРОМ ЛІСОВОЇ НАУКИ, АРЕШТИ І РЕПРЕСІЇ ВСЬОГО КЕРІВНИЦТВА.

В УКРАЇНІ В ЦЕЙ ПЕРІОД ВІДБУЛОСЯ ОБ'ЄДНАННЯ ЛІСНИЦТВ З ЛІСОЗАГОТІВЕЛЬНИМИ ОРГАНАМИ, БУЛИ УТВОРЕНІ СОВЛЕСХОЗИ, ПОКЛИКАНІ «ЗДІЙСНЮВАТИ ВСІ ВИРОБНИЧІ ПРОЦЕСИ ПО

ЛІСОЗАГОТІВЛІ, ПІДЙОМУ ПРОДУКТИВНОСТІ ЛІСОСТАНІВ Й ПОЛІПШЕННЮ ЇХ ЯКОСТІ, ЛІСОЗАГОТІВЛЯХ, ПЕРВИННОЇ ОБРОБКИ ТА ПЕРЕРОБКИ ДЕРЕВИНИ» [13, с. 28]. Сталося саме те, про що ще в 1923 році попереджали грамотні фахівці, — інтереси лісового господарства були повністю підпорядковані інтересам лісової промисловості. Це, зокрема, відбилосся на переліку наукових тем, над якими працював в перші роки існування Український науково-дослідний інститут лісового господарства та агролісомеліорації [39, с. 12–14, 17]. У зв'язку з реорганізаціями, в ході яких було ліквідовано Всеукраїнське управління лісами, були об'єднані також профспілки лісових робітників і деревообробників. Восени 1930 року відбувся 1-й Об'єднаний Всеукраїнський з'їзд профспілки працівників лісівництва та лісодереворобітників (за термінологією того часу), на якому були намічені заходи щодо «перенесення виробничого досвіду деревообробних підприємств в роботу лісгоспів». З'їзд також підтримав рішення спеціальної комісії щодо чистки апарату ЦК профспілки [3].

Одночасно розгорнулася кампанія по моральному цькуванню, адміністратив-

НОМУ ТА СУДОВОМУ ПЕРЕСЛІДУВАННЮ ФАХІВЦІВ ЛІСОВОГО ГОСПОДАРСТВА І ПРОВІДНИХ ЛІСІВНИКІВ УКРАЇНИ.

НЕ МАЮЧИ ОБ'ЄКТИВНОЇ ІНФОРМАЦІЇ ПРО ШКІДНИЦЬКУ ДІЯЛЬНІСТЬ ПІДСЛІДНИХ, ОРГАНИ ГПУ ПОЧИНАЛИ З НАКОПИЧЕННЯ ВІДОМОСТЕЙ В ХОДІ МАСОВИХ ДОПИТІВ ПРАЦІВНИКІВ ЛІСОВОГО ГОСПОДАРСТВА [28]. ТЕХНОЛОГІЯ ЗБОРУ ВИКРИВАЛЬНИХ ДОКАЗІВ ПОЛЯГАЛА ГОЛОВНИМ ЧИНОМ У ТОМУ, ЩО НА НЕСКІНЧЕННИХ «СПІВБЕСІДАХ» СЛІДЧІ ЗА ДОПОМОГОЮ МОРАЛЬНОГО ТА ФІЗИЧНОГО ТИСКУ ЗМУШУВАЛИ ПІДОЗРЮВАНИХ І СВИДКІВ (БО ХТО Й ЯКУ ЗАЙМЕ ЛАВУ В СУДІ, ЩЕ ПОТРІБНО БУЛО ВИЗНАЧИТИ) РОЗПОВІДАТИ В НАЙМЕНШИХ ПОДРОБИЦЯХ СВОЇ ВЛАСНІ БІОГРАФІЇ, ОПИСУВАТИ ВСІ ПОДІЇ, ЩО ВІДБУВАЛИСЯ У ВІТЧИЗНЯНОМУ ЛІСІВНИЦТВІ ПРИБЛИЗНО ЗА ОСТАННІ 15–20 РОКІВ.

БУЛО ПОТРІБНО ТАКОЖ ДАТИ ХАРАКТЕРИСТИКУ ДІЯЛЬНОСТІ ЯКОМОГА БІЛЬШОЇ КІЛЬКОСТІ КОЛЕГ. ДАЛІ ПОЧИНАЛОСЯ ПОСИЛЕНЕ РОЗДУВАННЯ ПРОФЕСІЙНИХ РОЗБІЖНОСТЕЙ МІЖ ОКРЕМИМИ ФІГУРАНТАМИ СПРАВИ, ПРИЧОМУ ПРАВИМ ВИЗНАВАВСЯ ТОЙ, ЧИЯ ПОЗИЦІЯ ПОВНІШЕ ВІДПОВІДАЛА ПОТРЕБАМ «СОЦІАЛІСТИЧНОГО БУДІВНИЦТВА». ВСІ ІНШІ ВАРІАНТИ ДУМОК ВИЗНАВАЛИСЯ ВОРОЖИМИ І ШКІДЛИВИМИ. НАПРИКЛАД, СВИДЧЕННЯ ЗААРЕШТОВАНОГО У СПРАВІ ВУПЛ В. Я. ГУРСЬКОГО ЩОДО

ЙОГО РОЗБІЖНОСТЕЙ З ПОЗИЦІЄЮ ВУПІА З ПИТАННЯ ЗАСТОСУВАННЯ КОНЦЕНТРОВАНИХ РУБОК В УКРАЇНСЬКИХ ЛІСАХ ЛЯГЛИ В ОСНОВУ СФАБРИКОВАНОГО СЛІДСТВОМ ЗВИНУВАЧЕННЯ КЕРІВНИЦТВА УПРАВЛІННЯ У ШКІДНИЦЬКОМУ ВЕДЕННІ ЛІСОКОРИСТУВАННЯ [24].

ІНШИМ ПРАВИЛОМ ЦІЄЇ ЖОРСТОКОЇ ГРИ БУЛО ТАКЕ: КОЖЕН З ПІДОЗРЮВАНИХ МАВ ДАТИ БУДЬ-ЯКИМ НАВЕДЕНИМ РЕАЛЬНИМ ФАКТАМ САМУ НЕГАТИВНУ ДЛЯ СЕБЕ ІНТЕРПРЕТАЦІЮ (ОБМОВИТИ САМОГО СЕБЕ). ЯКИМ ДИКИМ ПОСТАЄ ТАКЕ ВИЗНАННЯ О. І. КОЛЕСНІКОВА: «Я, ПОТРАПИВШИ ЗІ СТУДЕНТСЬКОЇ ЛАВИ В ВИКЛАДАЦЬКЕ СЕРЕДОВИЩЕ СТАРОГО ЧАСУ, ПРАГНУВ ДОСЯГТИ ПРИВІЛЕЙОВАНОГО СУСПІЛЬНОГО СТАНОВИЩА, МАТЕРІАЛЬНОГО ДОБРОБУТУ, ЯКОГО Я ДОТИ НЕ МАВ, ЗАБУВАЮЧИ ПРО ІНТЕРЕСИ І ПОТРЕБИ ТРУДЯЩИХ, З ЯКИХ Я ПОХОДИВ» [34]. ЗА ЛОГІКОЮ СЛІДСТВА, ПРИНАЛЕЖНІСТЬ ДО РЯДІВ ІНТЕЛІГЕНЦІЇ ТА ЩЕ Й НАЯВНІСТЬ У ЛЮДИНИ ПЕВНОГО СВІТОБАЧЕННЯ ВЖЕ ВВАЖАЛОСЯ ЗАПОРУКОЮ ЗЛОЧИННИХ ДІЙ З ЇЇ БОКУ. ЗАСВОЇТИ ЦІ ПРАВИЛА І ПОЧАТИ ЇХ ВИКОНУВАТИ НА ЗАГИБЕЛЬ СОБІ ТА КОЛЕГАМ ВДАВАЛОСЬ НЕ ВСІМ І НЕ ВІДРАЗУ. НА ПЕРШИХ ДОПИТАХ ЗААРЕШТОВАНІ ЗДЕБІЛЬШОГО НІЯКОЇ ПРОВІНИ НІ ЗА СОБОЮ, НІ ЗА ІНШИМИ НЕ ВИЗНАВАЛИ. І ТІЛЬКИ ЗГОДОМ, НЕ ВИТРИМАВШИ ШАНТАЖУ, ПРОВОКАЦІЙ, ФІЗИЧНОГО ТИСКУ СЛІДЧИХ, ПОЧИНА-

ЛИ ВИКРИВАТИ ВСІХ І ВСЯ, НЕ ВИКЛЮЧАЮЧИ І СЕБЕ САМИХ. ОСЬ СВІДЧЕННЯ Б. О. ШУСТОВА ВІД 5 ЛЮТОГО 1930 Р.: «ЩО КОРИСНО ПРОЛЕТАРСЬКІЙ ДЕРЖАВІ ВЗАГАЛІ І ЩО ПОТРІБНО РОБИТИ В ОБЛАСТІ МОЄЇ СПЕЦІАЛЬНОСТІ — Я ЦЕ ТВЕРДО ЗНАЮ І ЗНАВ, АЛЕ НАВМИСНО ЦЬОГО НЕ РОБИВ» [35]. КОЛИ Ж ВИГАДУВАТИ ДОКАЗИ ВЛАСНОГО ШКІДНИЦТВА ВЖЕ НЕ ВИСТАЧАЛО ФАНТАЗІЇ, МОЖНА БУЛО ЗВІЛЬНИТИСЯ І ТАК, ЯК ЦЕ ЗРОБИВ О. І. КОЛЕСНІКОВ: «Я МОВЧАЗНО ВНІС ЧАСТКУ ШКІДНИЦТВА В ЦЮ СПРАВУ» [37].

В РЕЗУЛЬТАТІ РОЗГЛЯДУ МАТЕРІАЛІВ АРХІВНО-СЛІДЧОЇ СПРАВИ МИ МОЖЕМО ПРИПУСТИТИ ТАКИЙ ХІД ПОДІЙ. ДОПИТИ СВІДКІВ ЩОДО ДІЯЛЬНОСТІ ВУПЛА ПОЧАЛИСЯ ВЖЕ У ВЕРЕСНІ 1929 РОКУ. НАДАНА НИМИ ІНФОРМАЦІЯ ДАЛА МОЖЛИВІСТЬ СЛІДЧОМУ ГПУ НАМІТИТИ МОЖЛИВИХ ДІЙОВИХ ОСІБ МАЙБУТНЬОГО СУДОВОГО ПРОЦЕСУ. НА ЧИСЛЕННИХ СВІДЧЕННЯХ, ЗДОБУТИХ У РЯДОВИХ ПРАЦІВНИКІВ ЛІСОВОГО ГОСПОДАРСТВА В ХОДІ ДЕСЯТКІВ ДОПИТІВ, БУЛО ПОБУДОВАНО ЗВИНУВАЧЕННЯ ЩОДО АВТОРИТЕТНИХ ВЧЕНИХ-ЛІСІВНИКІВ ТА КЕРІВНИКІВ ЛІСОВОГО ГОСПОДАРСТВА УКРАЇНИ.

ОДНИМИ З ПЕРШИХ БУЛИ ЗААРЕШТОВАНІ ЗАВІДУВАЧ ЛІСОКУЛЬТУРНИМ І ЛІСОМЕЛІОРАТИВНИМ ВІДДІЛОМ ВУПЛА ВАЛЕРІАН ЯРОСЛАВОВИЧ ГУРСЬКИЙ (16 ЛИСТОПАДА 1929 Р.) І ЗАВІДУВАЧ ВІДДІЛОМ ЛІСОВПОРЯДКУВАННЯ ІВАН СЕМЕ-

•—————●●●●—————•

НОВИЧ КОВАЛЕНКО (18 грудня 1929 р.). САМЕ З НИХ В ПОДАЛЬШОМУ «ВИБИЛИ» НАЙБІЛЬШУ КІЛЬКІСТЬ ВИКРИВАЛЬНИХ СВДЧЕНЬ (ГУРСЬКОГО ВИКЛИКАЛИ НА ДОПИТИ 19 РАЗІВ, А КОВАЛЕНКО — 25). ЇХ ПИСЬМОВІ СВДЧЕННЯ БУЛИ ТАКИМИ РОЗГОРНУТИМИ І РЯСНІЛИ ТАКИМИ ПОДРОБИЦЯМИ, ШО НА ЇХ ОСНОВІ, ДУМАЄТЬСЯ, МОЖНА, БУЛО Б СКЛАСТИ СТИСЛИЙ ЗВІТ ПРО РОБОТУ ВУПЛА ЗА ВЕСЬ ПЕРІОД ЙОГО ІСНУВАННЯ. ДАЛІ ЙШОВ ЗАВДУВАЧ БЮРО ЕКОНОМІЧНОЇ СТАТИСТИКИ ВУПЛА БОРИС ПАВЛОВИЧ ПАДАЛКО. З АРЕШТУ ПОЧАВСЯ НОВИЙ, 1930-Й, РІК ДЛЯ ЗАВДУВАЧА ЛІСОВОЇ ПІДСЕКЦІЇ ДЕРЖПЛАНУ УРСР ОЛЕКСАНДРА ГРИГОРОВИЧА МАРЧЕНКО. ДВАДЦЯТОГО СІЧНЯ В КАМЕРУ ПОТРАПИВ ГОЛОВА ЛІСОВПОРЯДНОЇ КОМІСІЇ ПРИ ЛІСОВПОРЯДНОМУ ВІДДІЛІ ВУПЛА БОРИС ОЛЕКСІЙОВИЧ ШУСТОВ, А ЧЕРЕЗ ВІСІМ ДНІВ ПІСЛЯ НЬОГО — ЗАСТУПНИК НАЧАЛЬНИКА ВУПЛА ОЛЕКСАНДР ІВАНОВИЧ КОЛЕСНІКОВ.

МЕТОЮ СЛІДСТВА БУЛО ВИСУНЕННЯ ЯКОМОГА БІЛЬШОЇ КІЛЬКОСТІ ФАКТІВ ШКІДНИЦТВА В ДІЯЛЬНОСТІ ОБВИНУВАЧЕНИХ. ВАРТО БУЛО ЛИШЕ ОТРИМАТИ У ПІДСЛІДНИХ ВИЗНАННЯ В ВІДМІННИХ ВІД ОФІЦІОЗУ ПОЛІТИЧНИХ ПОГЛЯДАХ, ЯК ВСЯ БАГАТОРІЧНА ПОДВИЖНИЦЬКА РОБОТА ДАЛЕКИХ ВІД ПОЛІТИКИ ЛЮДЕЙ З ПОРЯТКУ УКРАЇНСЬКИХ ЛІСІВ, РОЗВИТКУ ЛІСОВОЇ НАУКИ ТА ЛІСОВОГО ГОСПОДАРСТВА ПЕРЕТВО-

РЮВАЛАСЯ НА СУЦІЛЬНЕ ЗЛІСНЕ ШКІДНИЦТВО. ПРОЦЕС ФОРМУВАННЯ ВУПЛА БУВ ПОДАНИЙ ЯК ЗЛОЧИННА ЗМОВА КОНТРРЕВОЛЮЦІОНЕРІВ, ЯКИМИ КЕРУВАЛИ ЕМІСАРИ З МОСКВИ. САМЕ Ж ВСЕУКРАЇНСЬКЕ УПРАВЛІННЯ ЛІСАМИ ФАКТИЧНО БУЛО ПРЕДСТАВЛЕНО ЯК ПІДРИВНА ОРГАНІЗАЦІЯ, ЩО СЛУЖИЛА ПРИКРИТТЯМ КОНТРРЕВОЛЮЦІЙНОЇ ДІЯЛЬНОСТІ.

А ПЛІДНА РОБОТА ДОСВІДЧЕНИХ ПРОФЕСІОНАЛІВ ЛІСІВНИЦТВА СЛУЖИЛА ДОКАЗОМ ЇХ НАЛЕЖНОСТІ ДО КОНТРРЕВОЛЮЦІЙНОЇ ОРГАНІЗАЦІЇ.

І ЧИМ З БІЛЬШОЮ ЕНЕРГІЄЮ І ЗАВЗЯТІСТЮ ВОНИ ЦЮ РОБОТУ ПРОВОДИЛИ, ТИМ БІЛЬШУ, ЗА ЛОГІКОЮ СЛІДСТВА, БУЛО ЗАВДАНО ШКОДУ КРАЇНИ. МАНІПУЛЮЮЧИ ФАКТАМИ, СЛІДСТВУ ВДАЛОСЯ НАМАЛЮВАТИ ЖАХЛИВУ КАРТИНУ ШКІДНИЦТВА ПРАКТИЧНО У ВСІХ ГАЛУЗЯХ РОБОТИ «КОНТРРЕВОЛЮЦІОНЕРІВ». СЕРЕД НАПРЯМКІВ ДІЯЛЬНОСТІ «ШКІДНИКІВ» БУЛИ ЛІСОКУЛЬТУРНА І ДОСЛІДНА СПРАВА, НАСІННИЦТВО, ЛІСОВПОРЯДКУВАННЯ І ЛІСОЕКСПЛУАТАЦІЯ (ЗА ТЕРМІНОЛОГІЄЮ ОБВИНУВАЛЬНОГО ВИСНОВКУ), ЛІСОВИЙ ЕКСПОРТ, ПІДГОТОВКА «ЧЕРВОНИХ» КАДРІВ ДЛЯ КЕРІВНИЦТВА ЛІСОВИМ ГОСПОДАРСТВОМ, ДІЯЛЬНІСТЬ ДРУКОВАНОГО ОРГАНУ ЛІСІВНИКІВ ЖУРНАЛУ «УКРАЇНСЬКИЙ ЛІСОВОД », ЛІСОВА СТАТИСТИКА, ЛІСОВА ПОЛІТИКА І ПЛАНУВАННЯ.

ПРИ ЦЬОМУ САМІ НАВЕДЕНІ В СВІДЧЕННЯХ ФАКТИ ЗДЕБІЛЬШОГО НОСИЛИ ПРАВДИВИЙ ХА-

РАКТЕР, ЧОГО НЕ МОЖНА СКАЗАТИ ПРО ЇХ ІНТЕР-ПРЕТАЦІЇ. ТОМУ В МАТЕРІАЛАХ АРХІВНО-СЛІДЧОЇ СПРАВИ МОЖНА ЗНАЙТИ ЦІКАВІ ДОКУМЕНТИ, ЩО ВІДОБРАЖАЮТЬ ТОДІШНІ ПРОБЛЕМИ РЯДУ ГАЛУЗЕЙ ЛІСОВОГО ГОСПОДАРСТВА. ЧИМАЛО РАНІШЕ НЕ ВІДОМИХ ПОДРОБИЦЬ МОЖНА ДІЗНАТИСЯ З ПРОТОКОЛІВ СЛІДСТВА І ЩОДО БІОГРАФІЙ КОРИФЕЇВ ЛІСОВОЇ НАУКИ. ЦІННИМИ ДЛЯ ДОСЛІДНИКІВ АРХІВНИХ ДЖЕРЕЛ З ІСТОРІЇ ЛІСІВНИЦТВА МОЖУТЬ БУТИ І ЗРАЗКИ ПОЧЕРКІВ ПІДСЛІДНИХ, ЯКІ ЗДЕБІЛЬШОГО СВОЇ СВДЧЕННЯ ПИСАЛИ ВЛАСНОРУЧ І КОЖНУ СТОРІНКУ ЗАСВДЧУВАЛИ ВЛАСНИМ ПІДПИСОМ.

ЗАКРИТЕ СУДОВЕ ЗАСІДАННЯ БЕЗ УЧАСТІ АДВОКАТІВ І СВДКІВ ВІДБУЛОСЯ 14 ЧЕРВНЯ 1930 РОКУ. ЩИРОСЕРДНЕ ВИЗНАННЯ СВОЄЇ ВИНИ АБО ВІДМОВА ВІД НЬОГО НЕ ЗРОБИЛИ ЗНАЧНОГО ВПЛИВУ НА ВИРОКИ, ВИНЕСЕНІ ПІДСУДНИМ [22]. ВИРОКОМ ВЕРХОВНОГО СУДУ УРСР, ВІДПОВІДНО ДО СТАТТІ 54-7 КК УРСР, Б. П. ПАДАЛКА — ЄДИНИЙ З ПІДСУДНИХ, ЯКИЙ ВИЗНАВ СВОЮ ВИНУ, — ОТРИМАВ 4 РОКИ ПОЗБАВЛЕННЯ ВОЛІ «В МІСЦЯХ ЗАГАЛЬНОГО КОРИСТУВАННЯ». І. С. КОВАЛЕНКО І О. Г. МАРЧЕНКО БУЛИ ЗАСУДЖЕНІ НА 5 РОКІВ. О. І. КОЛЕСНІКОВ І Б. О. ШУСТОВ ОТРИМАЛИ ПО 6 РОКІВ, ХОЧА СУД І ВИЗНАВ ЇХ «ЩИРЕ РОЗКАЯННЯ» ПОМ'ЯКШУВАЛЬНОЮ ОБСТАВИНОЮ. МЕНШЕ ВСІХ (3 РОКИ) ПРИСУДИЛИ В. Я. ГУРСЬКОМУ, ВРАХУВАВШИ ЙОГО «ЩИРЕ РОЗКАЯННЯ, ПОХИЛИЙ

ВІК І ПОРІВНЯНО ДРУГОРЯДНУ РОЛЬ В КОНТРРЕВОЛЮЦІЙНОЇ ШКІДНИЦЬКОЇ ДІЯЛЬНОСТІ» [27].

ЦЯ СПРАВА БУЛА ЧИ НЕ НАЙПЕРШОЮ В РЯДУ ПОДІБНИХ СПРАВ, ЗА ЯКИМИ ПЕРЕСЛІДУВАЛИСЯ ЛІСІВНИКИ І ДІЯЧІ ЛІСОВОГО ГОСПОДАРСТВА ПО ВСЬОМУ СРСР. ВІДВЕРТО НА МЕТУ РОЗГОРНУТОЇ КАМΠΑНІЇ ВКАЗУВАВ В 10-МУ НОМЕРІ ЖУРНАЛУ «БІЛЬШОВИК» ЗА 1932 НАРКОМ ЛІСОВОЇ ПРОМИСЛОВОСТІ СРСР С. С. ЛОБОВ: «ВПРОВАДЖЕННЯ НАУКОВИХ ПРИНЦИПІВ В ПРАКТИКУ ЛІСОВОГО ГОСПОДАРСТВА НЕМИНУЧЕ ПРИЗВЕЛО Б ДО ЗРИВУ ЗАВДАНЬ ПО РОЗГОРТАННЮ ЛІСОВОЇ ПРОМИСЛОВОСТІ, А ТОМУ ПОТРІБНО ВИКИНУТИ З СПОЖИВАННЯ ЛІСОВУ НАУКУ І ВСЯКИХ ТАМ МОРОЗОВИХ ТА ОРЛОВИХ. НІЯКИХ РОЗРАХУНКОВИХ ЛІСОСІК. РУБАТИ ЗА ПОТРЕБОЮ, НЕ ЗВАЖАЮЧИ НА МУДРУВАННЯ ВЧЕНИХ-ЛІСІВНИКІВ» [40, с. 31–32].

У НАСТУПНІ РОКИ НА ПРИХИЛЬНИКІВ КЛАСИЧНОЇ СИСТЕМИ ВЕДЕННЯ ЛІСОВОГО ГОСПОДАРСТВА ОБРУШИЛАСЯ ЦІЛА ЛАВИНА ПСЕВДОНАУКОВИХ ПУБЛІКАЦІЙ РОЗЛЮЧЕНИХ «НОВАТОРІВ» ЛІСОВОЇ СПРАВИ. СЛІДОМ ЗА СВОЇМ НАРКОМОМ М. АЛЕКСЕЙЧИК І Б. ЧАГІН В РОБОТІ «ПРОТИ РЕАКЦІЙНИХ ТЕОРІЙ НА ЛІСОВОМУ ФРОНТІ. КРИТИКА ВЧЕННЯ ПРОФ. МОРОЗОВА І ОРЛОВА ТА ЇХНІХ ПОСЛІДОВНИКІВ» ЗВИНУВАЧУВАЛИ ВІДОМИХ ВЧЕНИХ І ПРАКТИКІВ, НАПОЛЯГАЮЧИ НА РЕАКЦІЙНОСТІ ТЕОРІЇ СТАЛОСТІ І РІВНОМІРНОСТІ ЛІСОКОРИСТУВАННЯ М. М. ОРЛОВА ТА

МОРОЗІВСЬКОГО ПРИНЦИПУ СТІЙКОСТІ НАСАДЖЕНЬ І САМОСТІЙНОСТІ ЛІСУ, ПІДКРЕСЛЮЮЧИ ЇХ АНТИРАДЯНСЬКУ СПРЯМОВАНІСТЬ [1, с. 153]. ДАЛІ В ЗГАДАНІЙ РОБОТІ МІСТИТЬСЯ І ЗОВСІМ ДИВНА ІНКЕКТИВА: «ЕКОНОМІЧНА І ПОЛІТИЧНА РЕСТАВРАЦІЯ ПОМІЩИЦЬКОГО ЛАДУ В РОСІЇ — ТАКИЙ ЗМІСТ ВІДВЕРТОГО ВИСТУПУ ЗУХВАЛОГО ЗАХИСНИКА РЕАКЦІЙНИХ ІДЕЙ Г. Ф. МОРОЗОВА» (ЦЕ ЧЕРЕЗ 12 РОКІВ ПІСЛЯ СМЕРТІ ЗГАДАНОВОГО КЛАСИКА ЛІСІВНИЦТВА!) [1, с. 154].

СУЧАСНОГО ЧИТАЧА ЗДИВУЮТЬ НАВІТЬ ПІДЗАГОЛОВКИ ЦИТОВАНОЇ КНИГИ: «ІДЕАЛІСТИЧНЕ ВЧЕННЯ ПРОФ. СУКАЧОВА ПРО ТИПОЛОГІЮ ЛІСУ І ЙОГО КРИТИКА», «ПОМІЩИЦЬКЕ-КАПІТАЛІСТИЧНИЙ ПРИНЦИП СТАЛОСТІ І ОДНОМІРНОСТІ КОРИСТУВАННЯ ПРОФ. ОРЛОВА І НАША РАДЯНСЬКА ЛІСОВА ПРОМИСЛОВІСТЬ». АРГУМЕНТАЦІЯ АВТОРІВ БУЛА «НЕЗАПЕРЕЧНА»: «МОРОЗІВСЬКЕ ВЧЕННЯ ПРО ЛІС В ЦІЛОМУ РЕАКЦІЙНЕ. ВОНО ЗНАХОДИТЬСЯ В ГОСТРОМУ ПРОТИРІЧЧІ З СОЦІАЛІСТИЧНОЮ ПРАКТИКОЮ НАШОГО ХАЗЯЙСТВА» [1, с. 44]. ЧИСЛЕННІ ПРИДВОРНІ «ТЕОРЕТИКИ» ЛІСІВНИЦТВА, НЕ ШКОДУЮЧИ СИЛ, ПІДВОДИЛИ БАЗУ ПІД ПРАКТИКУ ЗНИЩЕННЯ ЛІСОВИХ БАГАТСТВ КРАЇНИ.

ЧОГО Ж ВДАЛОСЯ ДОСЯГТИ ЗАВДЯКИ ЦЬОМУ ПРОЦЕСУ ТИМ, ХТО ФОРМУВАВ ЛІСОВУ ПОЛІТИКУ В КРАЇНІ ПЕРЕМОЖНОГО ПРОЛЕТАРІАТУ? ПО-ПЕРШЕ, ВОНИ НАОЧНО ПРОДЕМОНСТРУВА-

ЛИ, ЩО НІ НАУКОВИЙ АВТОРИТЕТ, НІ БАГАТО-РІЧНА СУМЛІННА ПРАЦЯ НЕ ДАЮТЬ ФАХІВЦЯМ НАВІТЬ НАЙВИЩОГО РАНГУ ПРАВА НА ВЛАСНУ ДУМКУ, А ТИМ БІЛЬШЕ ПРАВА ВІЛЬНО ЇЇ ВІДСТОЮВАТИ. ПО-ДРУГЕ — ЩО ПЕРЕД РЕВОЛЮЦІЙНОЮ ДОЦІЛЬНІСТЮ НІЯКОГО ЗНАЧЕННЯ НЕ МАЮТЬ НІ ЛЮДСЬКІ ДОЛІ, НІ ДОЛІ НАШИХ ЛІСІВ. «ЛІС РУБАЮТЬ — ТРИСКИ ЛЕТЯТЬ!» НА ДОВГІ РОКИ СТАЛО НОРМОЮ ЖИТТЯ, ВИПРАВДАННЯМ ЖОРСТОКОСТІ І НЕСПРАВЕДЛИВОСТІ В ЖИТТІ РАДЯНСЬКОГО СУСПІЛЬСТВА.

ЦЕЙ СУДОВИЙ ПРОЦЕС ЗАВДАВ НЕПОПРАВНОЇ ШКОДИ ЯК УКРАЇНСЬКОМУ ЛІСІВНИЦТВУ, ТАК І ЙОГО КРАЩИМ ПРЕДСТАВНИКАМ, ГРУБО ВІДІРВАНИМ ВІД НАТХНЕННОГО СЛУЖІННЯ СПРАВИ СВОГО ЖИТТЯ. В РЕЗУЛЬТАТІ РЕПРЕСІЙ СЕРЕД ЛІСІВНИКІВ УКРАЇНСЬКІ ЛІСИ БУЛИ ПОЗБАВЛЕНІ СВОЇХ ВІРНИХ ЗАХИСНИКІВ, А СИСТЕМАТИЧНЕ І ШИРОКОМАСШТАБНЕ ПОРУШЕННЯ ПРИНЦИПІВ ЛІСОКОРИСТУВАННЯ ПРИЗВОДИЛО ДО РУЙНУВАННЯ ЕКОСИСТЕМИ ЛІСОСТЕПОВОЇ ТА СТЕПОВОЇ ЗОН ЗЕМЛЕРОБСТВА.

ПРОВЕДЕННЯ ПОЛІТИЧНИХ РЕПРЕСІЙ НЕ ТІЛЬКИ КАЛЧИЛО ДОЛІ ОКРЕМИХ ЛЮДЕЙ, ГАЛЬМУВАЛО РОЗВИТОК ВІТЧИЗНЯНОЇ НАУКИ, РУЙНУВАЛО ЕКОНОМІКУ, А Й НА ДОВГІ РОКИ СПОТВОРЮВАЛО МОРАЛЬНУ ТА ІНТЕЛЕКТУАЛЬНУ АТМОСФЕРУ В КРАЇНІ.

**ПРОФЕСОР БОРИС ШУСТОВ
ТА РОЗВИТОК
ВІТЧИЗНЯНОЇ
ЛІСОВОЇ ТАКСАЦІЇ**

ЗІМ'ЯМ Б. О. ШУСТОВА ПОВ'ЯЗАНИЙ РОЗВИТОК ВІТЧИЗНЯНОЇ ЛІСОВОЇ ТАКСАЦІЇ В ПЕРШІЙ ПОЛОВИНІ ХХ СТ. У ЦЬЙ ОБЛАСТІ ШУСТОВ ВІДОМИЙ СВОЇМИ ДОСЛІДЖЕННЯМИ З ВИВЧЕННЯ ХОДУ РОСТУ ЛІСОВИХ НАСАДЖЕНЬ ТА СКЛАДАННЯ МАСОВИХ ТАБЛИЦЬ. ПІСЛЯ БІЛЬШ НІЖ 50-РІЧНОЇ ПЕРЕРВИ З ЧАСУ ВАРГАСА ДЕ БЕДЕМАРА, ПОЧАТОК ХХ СТ. ОЗНАМЕНУВАВСЯ ПОЖВAVЛЕННЯМ УВАГИ ДО ДОСЛІДЖЕНЬ ХОДУ РОСТУ НАСАДЖЕНЬ. У 1909 Р. З'ЯВИЛАСЯ ПЕРША РОБОТА Б. О. ШУСТОВА ПРО ХІД ЗРОСТАННЯ ДУБОВИХ ВИСОКОСТВОЛЬНИКІВ В ТУЛЬСЬКІЙ І МОГИЛЕВСЬКІЙ ГУБЕРНІЯХ. У 1914 Р. БУЛИ ОПУБЛІКОВАНІ МАТЕРІАЛИ ПРО ХІД ЗРОСТАННЯ ПОРОСЛЕВИХ ДУБОВИХ НАСАДЖЕНЬ ПІВДЕННОЇ РОСІЇ. ЦЕ БУЛИ ПЕРШІ В ВІТЧИЗНЯНІЙ СІЛЬСЬКОГОСПОДАРСЬКІЙ ЛІТЕРАТУРІ ЗНАЧНІ НАУКОВІ ПРАЦІ ПО ХОДУ РОСТУ ДУБА. ЕКСПЕРИМЕНТАЛЬНИЙ МАТЕРІАЛ ДЛЯ НИХ БОРИС ОЛЕКСІЙОВИЧ ЗБИРАВ ОСОБИСТО, ЗРОБИВШИ РЯД ПОЇЗДОК В ПЕРІОД 1908–1914 РР. ТАК, ДЛЯ ВИВЧЕННЯ РОСТУ ПОРОСЛЕВОГО ДУБА ЇМ БУЛО ЗАКЛАДЕНО 55 ПРОБНИХ ПЛОЩ У ВОРО-

НЕЗЬКІЙ, КУРСЬКІЙ, ХАРКІВСЬКІЙ, КИЇВСЬКІЙ
ТА ПОДІЛЬСЬКІЙ ГУБЕРНІЯХ.

Б. О. ШУСТОВ СКЛАВ ДОСВІДНІ І МАСОВІ ТАБЛИЦІ ОБСЯГІВ СТОВБУРІВ В НАСІННЄВИХ ТА ПОРОСЛЕВИХ НАСАДЖЕННЯХ ДУБА. ДО ЦЬОГО ВИКОРИСТОВУВАЛИСЯ НІМЕЦЬКІ ТАБЛИЦІ. У 1912 Р. СПІЛЬНО З М. М. ОРЛОВИМ ВІН СКЛАВ ТАБЛИЦІ «ОБСЯГ І ВИГИНИ СТОВБУРІВ СОСНИ», ПОБУДОВАНІ НА ВЕЛИКОМУ ЕКСПЕРИМЕНТАЛЬНОМУ МАТЕРІАЛІ 5400 МОДЕЛЬНИХ ДЕРЕВ. ВОНИ ЗАМІНИЛИ ТАБЛИЦІ 1886 Р. ТА ТАБЛИЦІ А. А. КРЮДЕНЕРА.

У 1923–1931 РР. ПРОФЕСОР Б. О. ШУСТОВ ЗА РЕЗУЛЬТАТАМИ ДОСЛІДЖЕНЬ СКЛАВ МАСОВІ І СОРТИМЕНТНІ ТАБЛИЦІ ДЛЯ ТАКСАЦІЇ ВСІХ ЛІСОВИХ ПОРІД УКРАЇНИ (СОСНИ, ДУБА, ЯСЕНЯ, БЕРЕЗИ, ВІЛЬХИ, ОСИКИ І ГРАБА). З 1925 РОКУ БУВ ЧЛЕНОМ РЕДКОЛЕГІЇ ЖУРНАЛУ «ВІСТІ ХАРКІВСЬКОГО СІЛЬСЬКОГОСПОДАРСЬКОГО ІНСТИТУТУ ІМЕНІ ТОВ. РАКОВСЬКОГО» [6, с. 147]. У 1926 Р. ШУСТОВ ВИВЧИВ ХІД ЗРОСТАННЯ СОСНОВИХ НАСАДЖЕНЬ УКРАЇНИ, А ТАКОЖ СКЛАВ ДОСВІДНІ ТАБЛИЦІ ОБСЯГІВ СТОВБУРІВ.

У 1931 Р. БУЛИ ВИДАНІ ОФІЦІЙНІ МАСОВІ ТАБЛИЦІ ОБСЯГІВ СТОВБУРІВ ДЛЯ ДУБА (ПОСАДКОВИЙ МАТЕРІАЛ) ЗА КЛАСАМИ БОНІТЕТУ (РОЗРЯДАМИ), СКЛАДЕНІ ШУСТОВИМ НА ДОСВІДІ ВСІХ КОЛИШНІХ ЙОГО ДОСЛІДЖЕНЬ.

● ————— ● ● ● ● ————— ●

НАРЕШТІ, В 1939 Р. Б. О. ШУСТОВ СКЛАВ СОРТИМЕНТНІ ТАБЛИЦІ ДЛЯ СОСНИ І ЯЛИНИ (ПОСАДКОВИЙ МАТЕРІАЛ) БРЯНСЬКОГО ЛІСОВОГО МАСИВУ. МАСОВІ ТАБЛИЦІ ОБСЯГІВ СТОВБУРІВ РІЗНИХ ДЕРЕВНИХ ПОРІД, ПОРЯД З ДОСВІДНИМИ ТА ТАБЛИЦЯМИ ХОДУ РОСТУ ПОРОСЛЕВИХ ДУБОВИХ НАСАДЖЕНЬ, УВІЙШЛИ В ЛІСОГОСПОДАРСЬКІ ДОВІДНИКИ І ПРИНЕСЛИ ВЕЛИКУ КОРИСТЬ СПРАВІ ОРГАНІЗАЦІЇ І ПЛАНУВАННЯ ЛІСОВОГО ГОСПОДАРСТВА.

З 1931 Р. Б. О. ШУСТОВ БАГАТО УВАГИ ПРИДІЛЯВ ПИТАННЯМ РУБОК ДОГЛЯДУ ЗА ЛІСОМ. ЩЕ В 1908 РОЦІ ВІН ЗАКЛАВ ПРОБНІ ПЛОЩІ ПО ДОГЛЯДУ ЗА ЛІСОМ В ТУЛЬСЬКІЙ ГУБЕРНІЇ, А В 1914 Р. РОБИВ НА НИХ ПОВТОРНІ ТАКСАЦІЇ. З 1933 Р. З'ЯВИВСЯ РЯД ОРИГІНАЛЬНИХ РОБІТ ШУСТОВА З ІСТОРІЇ ТА ПРАКТИКИ РУБОК ДОГЛЯДУ В ДУБОВИХ І ГРАБОВИХ НАСАДЖЕННЯХ, ЗАСНОВАНИХ НА ВЕЛИКОМУ ЕКСПЕРИМЕНТАЛЬНОМУ МАТЕРІАЛІ.

САМЕ Б. О. ШУСТОВ ОДНИМ З ПЕРШИХ В СРСР ПОЧАВ РОЗРОБЛЯВАТИ ПРОБЛЕМИ РУБОК УХОДУ. ЦЕ ГОЛОВНИЙ АГРОТЕХНІЧНИЙ ПРИЙОМ ВИРОЩУВАННЯ ЛІСІВ. ВОНИ РОСТУТЬ ПРИБЛИЗНО 100 РОКІВ, ТОМУ, ЩОБ ОТРИМАТИ ДО ЦЬОГО СТРОКУ ЯКОМОГА БІЛЬШЕ ДЕРЕВИНИ, КОЖНІ 10 РОКІВ В НИХ ПРОВОДЯТЬ «РУБКИ УХОДУ» — ВИРУБАЮТЬ СУХІ, НЕЗДОРОВІ, ОСЛАБЛЕНІ ДЕРЕВА, А ТАКОЖ ДЕРЕВА, ЯКІ ЗАВАЖАЮТЬ РОСТУ НАЙБІЛЬШ

ПЕРСПЕКТИВНИХ ЕКЗЕМПЛЯРІВ. ЗНАТИ, ЩО ТА СКІЛЬКИ ВИРУБАТИ, ДУЖЕ ВАЖЛИВО, БО ВІД ЦЬОГО ЗАЛЕЖИТЬ КІНЦЕВИЙ РЕЗУЛЬТАТ. ШУСТОВ БУВ ПРИХИЛЬНИКОМ АКТИВНОГО ВПЛИВУ ЛІСІВНИКІВ НА ФОРМУВАННЯ НАСАДЖЕНЬ [19].

ДО ТЕОРІЇ ЛІСОВОЇ ТАКСАЦІЇ ВІДНОСИТЬСЯ І РОБОТА ШУСТОВА ЗА ВИЗНАЧЕННЯМ ОБСЯГУ СТОВБУРІВ ДЕРЕВ ЗА ДОПОМОГОЮ НОВОЇ ФОРМУЛИ І ПО РОЗРОБЦІ МЕТОДУ ТАКСАЦІЇ ТА ВИЗНАЧЕННЯ ЗАПАСУ НАСАДЖЕНЬ БЕЗ РУБКИ ДЕРЕВ (1932).

ВСЬОГО Б. О. ШУСТОВ ПІДГОТУВАВ БЛИЗЬКО 50 І ОПУБЛІКУВАВ 40 РОБІТ. ЇХ ВІДМІТНОЮ ОСОБЛИВІСТЮ Є ЗВ'ЯЗОК ТЕОРІЇ З ПРАКТИКОЮ, ПЕРЕЙНЯТИЙ БАЖАННЯМ ВЧЕНОГО НАДАТИ ІСТОТНУ ДОПОМОГУ ВИРОБНИЦТВУ, І В ЦЬОМУ ПОЛЯГАЄ ОДНА З ВЕЛИКИХ ЙОГО ЗАСЛУГ. САМЕ ЦИМ ЙОГО ПРАГНЕННЯМ ПОЯСНЮЄТЬСЯ СКЛАДАННЯ РІЗНИХ ЗБІРОК: ДОПОМІЖНИХ ТАБЛИЦЬ ДЛЯ ТАКСАЦІЇ ЛІСУ, ДОПОМІЖНИХ ТАБЛИЦЬ ДЛЯ РОЗРАХУНКІВ В ЛІСОВОМУ ГОСПОДАРСТВІ І СУПУТНИКА ТАКСАТОРА.

ЕПОХА, В ЯКУ ДОВЕЛОСЯ ЖИТИ І ПРАЦЮВАТИ ПРОФЕСОРУ БОРИСУ ОЛЕКСІЙОВИЧУ ШУСТОВУ, ВІДЗНАЧАЛАСЯ ВЕЛИКИМ ДРАМАТИЗМОМ ТА СУПЕРЕЧЛИВІСТЮ. ЦЯ ОБСТАВИНА ЗНАЧНО УСКЛАДНЮЄ ЇЇ ІСТОРІОГРАФІЧНЕ ДОСЛІДЖЕННЯ. ІДЕОЛОГІЧНИЙ ПРЕСИНГ ТОТАЛІТАРНОЇ ДЕРЖАВИ, З ОДНОГО БОКУ, ПОЗБАВЛЯВ ДОСЛІД-

НИКІВ МОЖЛИВОСТІ ОБ'ЄКТИВНОГО РОЗГЛЯДУ ІСТОРИЧНИХ ЯВИЩ, А З ІНШОГО — ВИВОДИВ З НАУКОВОГО ОБІГУ ВЕЛИЧЕЗНІ МАСИВИ ПЕРШОДЖЕРЕЛ. ЩО Ж СТОСУЄТЬСЯ ОПУБЛІКОВАНИХ ІСТОРІОГРАФІЧНИХ РОБІТ, ТО ЇХ АВТОРИ З ПОЛІТИЧНИХ МІРКУВАНЬ ЧАСТО СВІДОМО ОПУСКАЛИ НАЙБІЛЬШ ГОСТРІ І ДРАМАТИЧНІ ЕПІЗОДИ ПОДІЙ ІСТОРІЇ ТА ЖИТТЄПИСІВ ЇЇ ДІЙОВИХ ОСІБ ТА ДОСИТЬ ОДНОБІЧНО ВИСВІТЛЮВАЛИ ДОСЛІДЖУВАНІ ЯВИЩА. СИЛЬНА БУЛА І НЕДООЦІНКА РОЛІ ТВОРЧОЇ ОСОБИСТОСТІ В РОЗВИТКУ СУСПІЛЬСТВА, ЩО ПОРОДЖУВАЛО БРАК УВАГИ ДО ВИВЧЕННЯ ЖИТТЯ І ДІЯЛЬНОСТІ ВИДАТНИХ ПРЕДСТАВНИКІВ ВІТЧИЗНЯНОЇ НАУКИ, ТЕХНІКИ, МИСТЕЦТВА. ЙМОВІРНО, ЗАЗНАЧЕНІ ФАКТОРИ ПОСЛУЖИЛИ ПРИЧИНОЮ, ПО ЯКІЙ ЗАЛИШИЛАСЯ В ТІНІ ПОТУЖНА ПОСТАТЬ ВЧЕНОГО ТА ОРГАНІЗАТОРА НАУКИ, ПЕДАГОГА І ПРАКТИКА Б. О. ШУСТОВА. А МІЖ ТИМ, МОЖЛИВІСТЬ ПОГЛЯНУТИ НА ІСТОРИЧНІ ПРОЦЕСИ ЧЕРЕЗ ПРИЗМУ БІОГРАФІЇ КОНКРЕТНОЇ ЛЮДИНИ ДОЗВОЛЯЄ ВІДКРИТИ НОВІ ДОСЛІДНИЦЬКІ ГОРИЗОНТИ. ІСТОРІЯ СТАЄ КОНКРЕТНОЮ І ПЕРСОНІФІКОВАНОЮ, ВОНА НАБУВАЄ ЛЮДСЬКЕ ОБЛИЧЧЯ.

ВАЖЛИВОЮ Є МОРАЛЬНА СТОРОНА БІОГРАФІЧНИХ ДОСЛІДЖЕНЬ: ВІДДАЮЧИ ДАНИНУ ПОДЯКИ ДІЯЧАМ МИНУЛИХ РОКІВ, СУСПІЛЬСТВО ДЕМОНСТРУЄ НОВИМ ПОКОЛІННЯМ

•—————•••●••—————•

ЗРАЗКИ ПОДВИЖНИЦЬКОГО СЛУЖІННЯ ОБРА-
НІЙ СПРАВІ І МОТИВУЄ МОЛОДИХ В ЇХ ВИБОРІ
ЖИТТЄВОГО ШЛЯХУ.

В ХОДІ АНАЛІЗУ ФАКТІВ БІОГРАФІЧНОГО ПОРЯД-
КУ НАДЗВИЧАЙНО ВАЖЛИВО ПОСТІЙНО СПІВВІД-
НОСИТИ ЇХ З ПОДІЯМИ МАКРОІСТОРИЇ, ВПИСУВА-
ТИ ЇХ В ІСТОРИЧНУ КАНВУ. ЦЕ ДОЗВОЛЯЄ РОЗКРИ-
ТИ БАГАТО ПРИЧИННО-НАСЛІДКОВИХ ЗВ'ЯЗКІВ,
ЩО ЗУМОВИЛИ ТОЙ ЧИ ІНШИЙ ПОВОРОТ ДОЛІ.
САМЕ ТАКІ МЕТОДОЛОГІЧНІ ПІДХОДИ БУЛИ ПО-
КЛАДЕНІ В ОСНОВУ ПРАЦІ, ПРИСВЯЧЕНОЇ ЖИТ-
ТЮ ТА ДІЯЛЬНОСТІ ПРОФЕСОРА Б. О. ШУСТОВА.

СПИСОК ПРАЦЬ Б. О. ШУСТОВА

(список не вичерпний, нагааний перелік праць,
вихідні дані яких вступалося точно встановити)

- Ш**устов Б. А. К ВОПРОСУ О ХОДЕ РОСТА ДУБОВЫХ ВЫСОКОСТВОЛЬНИКОВ. САНКТ-ПЕТЕРБУРГ: ТИП. М. А. АЛЕКСАНДРОВА, 1909. [4], 181 с.
- Ш**устов Б. А. ИССЛЕДОВАНИЕ КОЛИЧЕСТВЕННОГО И КАЧЕСТВЕННОГО ПРИРОСТА ДУБОВЫХ НАСАЖДЕНИЙ ЮГО-ЗАПАДНОЙ И СРЕДНЕЙ РОССИИ. САНКТ-ПЕТЕРБУРГ: ТИП. М. А. АЛЕКСАНДРОВА, 1911. 118 с.
- Ш**устов Б. А., Орлов М. М. ОБЪЕМ И СБЕГ СТВОЛОВ СОСНЫ [ТЕКСТ]: ОТД. ОТТИСК. СПБ: [Б. И.], 1912. 67 с.: ТАБЛ.: С. 14-67.
- Ш**устов Б. А. ПОРОСЛЕВЫЕ ДУБОВЫЕ НАСАЖДЕНИЯ ЮЖНОЙ РОССИИ [ТЕКСТ]: ОТД. ОТТИСК. СПБ: [Б. И.], 1914. 72 с.
- Ш**устов Б. А. К ХАРАКТЕРИСТИКЕ РОСТА ДУБА В ТЕЛЛЕРМАНОВСКОМ ЛЕСНИЧЕСТВЕ, ВОРОНЕЖСКОЙ ГУБЕРНИИ. СБОРНИК СТАТЕЙ ПО ЛЕСНОМУ ХОЗЯЙСТВУ В ЧЕСТЬ 25-ЛЕТНЕЙ ДЕЯТЕЛЬНОСТИ ПРОФ. М. М. ОРЛОВА. ПЕТРОГРАД: ТИП. М. А. АЛЕКСАНДРОВА, 1915. [2], С. 25-32.
- Ш**устов Б. А. ОБЪЕМ И СБЕГ СТВОЛОВ ДУБА [ТЕКСТ]: НАУЧНОЕ ИЗДАНИЕ; ВСЕУКРАИНСКОЕ ЦЕНТРАЛЬНОЕ УПРАВЛЕНИЕ ЛЕСАМИ. ХАРЬКОВ: ИЗДАТЕЛЬСКИЙ ОТДЕЛ НАРКОМЗЕМА, 1923. 21 с.
- Ш**устов Б. О. ДОПОМІЧНІ ТАБЛИЦІ ДЛЯ ТАКСУВАННЯ ЛІСУ [ТЕКСТ]: ТАБЛИЦІ. ХАРКІВ: ЛІСОВИЙ ГУРТОК ПРИ ЛІСОВОМУ ФАКУЛЬТЕТІ ХАРКІВСЬКОГО С.-Г. ІНСТИТУТУ ІМ. ТОВ. РАКОВСЬКОГО, 1926. 296 с.
- Ш**устов Б. О. МАСОВІ ТА СОРТИМЕНТНІ ТАБЛИЦІ ДЛЯ ДУБА, ЯСЕНЯ (КЛЕНА ТА ІЛЬМОВИХ), ВІЛЬХИ І СОСНИ [ТЕКСТ]: ДОДАТОК ДО ТРУДІВ ІЗ ЛІСОВОЇ ДОСВІДНОЇ СПРАВИ УКРАЇНИ. ХАРКІВ: ВСЕУКРАЇНСЬКЕ УПРАВЛІННЯ ЛІСАМИ, 1928. 49 с.

- ШУСТОВ Б. О. МАСОВІ ТА СОРТИМЕНТНІ ТАБЛИЦІ ДЛЯ СОСНИ [ТЕКСТ]: ДОДАТОК ДО ТРУДІВ ІЗ ЛІСОВОЇ ДОСВІДНОЇ СПРАВИ УКРАЇНИ. ХАРКІВ: ВСЕУКРАЇНСЬКЕ УПРАВЛІННЯ ЛІСАМИ, 1928. 27 с.
- ШУСТОВ Б. О. МАСОВІ ТА СОРТИМЕНТНІ ТАБЛИЦІ ДЛЯ ДУБА, ЯСЕНЯ (КЛЕНА ТА ІЛЬМОВИХ) І ВІЛЬХИ [ТЕКСТ]: ДОДАТОК ДО ТРУДІВ ІЗ ЛІСОВОЇ ДОСВІДНОЇ СПРАВИ УКРАЇНИ. ХАРКІВ: ВСЕУКРАЇНСЬКЕ УПРАВЛІННЯ ЛІСАМИ, 1928. 37 с.
- ШУСТОВ Б. О. МАСОВІ ТА СОРТИМЕНТНІ ТАБЛИЦІ ДЛЯ ДУБА Й ЯСЕНЯ ЧУГУЇВО-БАБЧАНСЬКОЇ ДАЧІ, ЧУГУЇВО-БАБЧАНСЬКОГО НАВЧАЛЬНО-ДОСВІДНОГО ЛІСНИЦТВА [ТЕКСТ]: ОКРЕМИЙ ВІДБИТОК ІЗ XIII ВИП. «ТРУДІВ З ЛІСОВОЇ ДОСВІДНОЇ СПРАВИ НА УКРАЇНІ». ХАРКІВ: [Б. И.], 1928. С. 165-176.
- ШУСТОВ Б. О. ЛІСОВІ ЗАХИСНІ СМУГИ МАРІУПІЛЬСЬКОГО І ВОЛОДИМИРСЬКОГО ЛІСНИЦТВ [ТЕКСТ]: ОКРЕМИЙ ВІДБИТОК ІЗ XIV ВИП. «ТРУДІВ З ЛІСОВОЇ ДОСВІДНОЇ СПРАВИ НА УКРАЇНІ». ХАРКІВ: [Б. И.], 1929. 43 с.
- ШУСТОВ, Б. А. ТАБЛИЦЫ СБЕГА И ОБЪЕМА СТВОЛОВ ДУБА ПО БОНИТЕТАМ. МАССОВЫЕ ТАБЛИЦЫ ДЛЯ СОСНЫ, ЕЛИ, ДУБА, БЕРЕЗЫ И ОСИНЫ ПО КЛАССАМ БОНИТЕТА [ТЕКСТ]: СБОРНИК. ВСЕСОЮЗНЫЙ НАУЧНО-ИССЛЕДОВАТЕЛЬСКИЙ ЛЕСОПРОМЫШЛЕННЫЙ ИНСТИТУТ. М.; Л.: СЕЛЬКОЛХОЗГИЗ, 1931. С. 259-348.
- ШУСТОВ Б. А. УХОД ЗА ЛЕСОМ [ТЕКСТ]: НАУЧНОЕ ИЗДАНИЕ. ХАРКІВ: ДЕРЖСІЛЬГОСПВИДАВ, 1933. 52 с.
- ШУСТОВ Б. А. ОПЫТ ПРОРЕЖИВАНИЯ ДУБОВЫХ НАСАЖДЕНИЙ. ЛЕСНОЕ ХОЗЯЙСТВО И ЛЕСОЭКСПЛУАТАЦИЯ. 1936. № 10. С. 42-44.
- ШУСТОВ Б. А. РЕКОНСТРУКЦИЯ ГРАБОВЫХ НАСАЖДЕНИЙ ПОДОЛИИ. В ЗАЩИТУ ЛЕСА. 1937. № 2. С. 21-25.
- ШУСТОВ Б. А. СПУТНИК ТАКСАТОРА [ТЕКСТ]: ТАБЛИЦЫ. БРЯНСК: БРЯНСКИЙ ЛЕСНОЙ ИН-Т, 1940. 114 с.

●●●●●

ДЖЕРЕЛА ТА ЛІТЕРАТУРА

1. **АЛЕКСЕЙЧИК Н., ЧАГИН Б.** ПРОТИВ РЕАКЦИОННЫХ ТЕОРИЙ НА ЛЕСНОМ ФРОНТЕ. КРИТИКА УЧЕНИЯ ПРОФ. МОРОЗОВА И ОРЛОВА И ИХ ПОСЛЕДОВАТЕЛЕЙ. М.; Л.: ГОСЛЕСТЕХИЗДАТ, 1932. 166 с.
2. **АРХІВНИЙ ФОНД** ЧЕРНІГІВСЬКОЇ ДУХОВНОЇ КОНСИСТОРІЇ Ф. 679, ОП. 10, СПР. 317, АРК. 440 ЗВ.
3. **БАРВИШ Е. Д.** ПІДСУМКИ 1-ГО ОБ'ЄДНАНОГО ВСЕУКРАЇНСЬКОГО З'ЇЗДУ ПРОФСПІАКИ ЛІСДРЕВРОБІТНИКІВ. УКРАЇНСЬКИЙ ЛІСОВОД. 1930. № 10/12. С. 9–13.
4. **БЕЛЯЄВА Л.** ЯСКРАВЕ ЖИТТЯ ІВАНА ЛАГОДИ. ЛІТЕРАТУРНИЙ ЧЕРНІГІВ. 2018. № 1 (81). С. 126–132.
5. **БОРЕЙКО В. Е.** БЕЛЫЕ ПЯТНА ПРИРОДООХРАНЫ. К.: ЛОГОС, 2003. 292 с.
6. **ВЕРГУНОВ В. А.** РЕПЕРТУАР СТАТЕЙ ЖУРНАЛУ «ВІСТІ ХАРКІВСЬКОГО СІЛЬСЬКОГОСПОДАРСЬКОГО ІНСТИТУТУ ІМЕНІ ТОВ. РАКОВСЬКОГО» (1925–1929) ЯК ІНФОРМАЦІЙНИЙ РЕСУРС ДЛЯ ВИВЧЕННЯ ІСТОРІЇ АГРАРНОЇ НАУКИ ТА ОСВІТИ В УКРАЇНІ. ВІСНИК ХАРКІВСЬКОЇ ДЕРЖАВНОЇ АКАДЕМІЇ КУЛЬТУРИ. 2010. Вип. 31. С. 144–153.
7. **ВАКУЛЮК П. Г.** СПРАВА ВУПЛУ. К.: [Б. В.], 1994. 44 с.
8. **ВАКУЛЮК П. Г.** РЕАБІЛІТОВАНІ ІСТОРІЄЮ. К.: [Б. В.], 1998. 31 с.

- 
9. **ВАКУЛЮК П. Г.** НАРИСИ З ІСТОРІЇ ЛІСІВ УКРАЇНИ. ФАСТІВ: ПОЛІФАСТ, 2000. 624 с.
 10. **ВАКУЛЮК П. Г.** ЛІСІВНИКИ — ЖЕРТВИ ТОТАЛІТАРНОЇ СИСТЕМИ. К.: УКРЦЕНТРКАДРАЛІС, 2004. 40 с.
 11. **ВАКУЛЮК П. Г.** ЛІСНИЧИЙ ГОЛОВНИЙ ГОСПОДАР ЛІСУ. К.: УКРЦЕНТРОКАДРА-ЛІС, 2005. 104 с.
 12. **ВАКУЛЮК П. Г.** ЛІСОВІДНОВЛЕННЯ ТА ЛІСОРозВЕДЕННЯ В УКРАЇНІ. Х.: ПРАПОР, 2006. 384 с.
 13. **ГУБА А.** НА НОВІ РЕЙКИ. УКРАЇНСЬКИЙ ЛІСОВОД. 1929. № 12. С. 27-31.
 14. **ДАШКЕВИЧ Л.** ЗА ПРОЛЕТАРСЬКІ КАДРИ. УКРАЇНСЬКИЙ ЛІСОВОД. 1930. № 10/12. С. 8-9.
 15. **ДЕЛО ВУПЛ.** ОТРАСЛЕВОЙ ГОСУДАРСТВЕННОЙ АРХИВ СЛУЖБЫ БЕЗОПАСНОСТИ УКРАИНЫ (ОГА СБ УКРАИНЫ). Д. № 68461. Т. 1-3.
 16. **ЗАКЛЮЧЕНИЕ ПРОКУРАТУРЫ Г. КИЕВА** ОТ 20.12.1990 Г. В ОТНОШЕНИИ КОЛЕСНИКОВА А. И. ПО МАТЕРИАЛАМ УГОЛОВНОГО ДЕЛА. ОГА СБ УКРАИНЫ. Д. № 68461. Т. II. С. 23.
 17. **ІВАНИЦЬКИЙ Б. Г.** ЛІСИ І ЛІСОВЕ ГОСПОДАРСТВО НА УКРАЇНІ: Т. 2. ВАРШАВА, 1936. 123 с.
 18. **КАСЬЯНОВ В. Г.** УКРАЇНСЬКА ІНТЕЛІГЕНЦІЯ 1920-1930-Х РОКІВ: СОЦІАЛЬНИЙ ПОРТРЕТ ТА ІСТОРИЧНА ДОЛЯ. К.: ГЛОБУС: ВІК; ЕДМОНТОН: КАНАД. ІН.-Т УКР. СТУДІЙ АЛЬБЕРТСЬКОГО УН-ТУ, 1992. 176 с.

19. **КОТОВ А. И., ПАМФИЛОВ В. В. ПАМЯТИ**
ПРОФЕССОРА Б. А. ШУСТОВА (К 15-ЛЕТИЮ СО ДНЯ
СМЕРТИ). ТРУДЫ БРЯНСКОГО ТЕХНОЛОГИЧЕСКОГО
ИНСТИТУТА. Т. IX. БРЯНСК, 1960. С. 346–348.
20. **НАЙСУВОРИШОЇ КАРИ ГРУПІ ШКІДНИКІВ-**
СПЕЦІАЛІСТІВ В СІЛЬСЬКОМУ ТА ЛІСОВОМУ
ГОСПОДАРСТВІ УКРАЇНИ: ПОСТАНОВА ПРЕЗИДІЇ
ВУКУ СГЛР ПРО ШКІДНИЦЬКУ ОРГАНІЗАЦІЄЮ
В СІЛЬСЬКОМУ ТА ЛІСОВОМУ ГОСПОДАРСТВІ
УКРАЇНИ. УКРАЇНСЬКИЙ ЛІСОВОД. 1930. № 4. С. 5–6.
21. **НАРОДНАЯ ВОЛЯ.** № 2. 15 НОЯБРЯ 1879 г.
22. **ОБВИНИТЕЛЬНОЕ ЗАКЛЮЧЕНИЕ ПО «ДЕЛУ ВУПЛ».**
ОГА СБ УКРАИНЫ. Д. № 68461. Т. 2. С. 186–187.
23. **ПЛОТНИКОВ М. А. КУСТАРНЫЕ ПРОМЫСЛЫ**
НИЖЕГОРОДСКОЙ ГУБЕРНИИ. ИЗДАНИЕ
НИЖЕГОРОДСКОГО ГУБЕРНСКОГО ЗЕМСТВА.
НИЖНИЙ НОВГОРОД: ТИПОГРАФИЯ РОЙСКОГО
И ДУШИНА, 1894. 278 с.
24. **ПОКАЗАНИЯ В. Я. ГУРСКОГО НА ДОПРОСАХ**
В СЕНТЯБРЕ-НОЯБРЕ 1929 г. ОГА СБ УКРАИНЫ.
Д. № 68461. Т. I. С. 33–35, 37, 41.
25. **ПОЛНОЕ СОБРАНИЕ ЗАКОНОВ РОССИЙСКОЙ**
ИМПЕРИИ, 1892 ГОД. № 8919.
26. **ПОЛОВЕЦЬ В. М. ФЕДІР АНДРІЙОВИЧ ЛИЗОГУБ**
(1851–1928) (ДО 165-РІЧЧЯ З ДНЯ НАРОДЖЕННЯ).
СІВЕРЯНСЬКИЙ ЛІТОПИС. 2016. № 5. С. 156–160.

-
27. **ПРИГОВОР СУДА ПО ДЕЛУ ВУПЛ. ОГА СБ УКРАИНЫ.**
Д. № 68461. Т. 2. С. 668.
28. **ПРОТОКОЛ ДОПРОСА В. Я. ГУРСКОГО ОТ 27.09.1929 Г.**
ОГА СБ УКРАИНЫ. Д. № 68461. Т. I. С. 1.
29. **ПРОТОКОЛ ОБЩЕГО СОБРАНИЯ СТУДЕНТОВ ХСХИ.**
ГАХО. Ф. Р-1148. ОП. 7. Д. 37. Л. 52.
30. **ПРОТОКОЛ СУДЕБНОГО ЗАСЕДАНИЯ ОТ 14.06.30 Г.**
ОГА СБ УКРАИНЫ. Д. 68461. Т. 2. С. 630.
31. **ПЯТНИЦКИЙ С. С. ИСТОРИЧЕСКИЙ ОЧЕРК**
ФАКУЛЬТЕТА ЛЕСОВОДСТВА. 150 ЛЕТ ХАРЬКОВСКОМУ
ОРДЕНА ТРУДОВОГО КРАСНОГО ЗНАМЕНИ
СЕЛЬСКОХОЗЯЙСТВЕННОМУ ИНСТИТУТУ
ИМ. В. В. ДОКУЧАЕВА (1816–1966): ТРУДЫ /
ПОД РЕД. А. М. ГРИНЧЕНКО. К., 1966.
С. 87–104 (Труды, Харьковский с.-х. ин-т
им. В. В. Докучаева. Т. 59).
32. **РЕДЬКО Г. И. ИСТОРИЯ ЛЕСНОГО ХОЗЯЙСТВА**
В РОССИИ. СПБ; М.: МГУЛ, 2002. 458 с.
33. **РОМАНІВСЬКИЙ І. НА БОРТЬБУ**
З КОНТРЕВОЛЮЦІЙНИМ ШКІДНИЦТВОМ.
УКРАЇНСЬКИЙ ЛІСОВОД. 1930. № 4. С. 1–4.
34. **СВИДЕТЕЛЬСТВА А. И. КОЛЕСНИКОВА НА ДОПРОСЕ**
ОТ 07.02.1930 Г. ОГА СБ УКРАИНЫ. Д. № 68461.
Т. II. С. 419.
35. **СВИДЕТЕЛЬСТВА Б. А. ШУСТОВА НА ДОПРОСЕ**
ОТ 05.02.1930 Г. ОГА СБ УКРАИНЫ. Д. № 68461.
Т. II. С. 391.

36. **СПИСОК УЧЕНИКОВ, ОКОНЧИВШИХ КУРС**
В ГЛАВНОМ УЧИЛИЩЕ САДОВОДСТВА
И В УМАНСКОМ УЧИЛИЩЕ ЗЕМЛЕДЕЛИЯ
И САДОВОДСТВА С 1900 ПО 1921 ГОД.
[ЭЛЕКТРОННИЙ РЕСУРС]; РЕЖИМ ДОСТУПУ:
[HTTP://WWW.UDAU.EDU.UA/UA/DEPARTMENTS/
MUSEUM/NASHI-VIRUSNIKI/VIRUSNIKI-1900-1921-
ROKIV.HTML](http://www.udau.edu.ua/ua/departments/museum/nashi-virusniki/virusniki-1900-1921-rokiv.html)
37. **СТЕНОГРАФИЧЕСКИЙ ОТЧЕТ О ЗАСЕДАНИИ**
ЧРЕЗВЫЧАЙНОЙ СЕССИИ ВЕРХОВНОГО СУДА УССР
ПО ДЕЛУ О ВРЕДИТЕЛЬСТВЕ В ЛЕСНОМ ХОЗЯЙСТВЕ
УКРАИНЫ ОТ 14.06.1930 Г. ОГА СБ УКРАИНЫ.
Д. № 68461. Т. III. С. 630.
38. **ТРИПУТИНА Н. П. ПРОФЕССОР А. И. КОЛЕСНИКОВ:**
СТРАНИЦЫ ЖИЗНИ И ДЕЯТЕЛЬНОСТИ. ХАРЬК. НАЦ.
АКАД. ГОРОД. ХОЗ-ВА. Х.: ХНАГХ, 2011. 285 с.
39. **УКРНДІАГА / ЗА РЕД. В. П. ТКАЧА, В. Л. МЕШКОВОЇ.**
Х.: УКРНДІАГА, 2005. 216 с.
40. **ФУРДИЧКО О. І. ПЕРШОПОСТАТІ УКРАЇНСЬКОГО**
ЛІСІВНИЦТВА. НАРИСИ ДО ЛІСОВОЇ ІСТОРІЇ.
Л.: БІБЛЬОС, 2000. 372 с.
41. **ШУСТОВ А. ТОРГОВО-ПРОМЫШЛЕННЫЙ МУЗЕЙ**
КУСТАРНЫХ ИЗДЕЛИЙ В МОСКВЕ. ЗЕМСКИЙ
СБОРНИК ЧЕРНИГОВСКОЙ ГУБЕРНИИ. 1892. С. 236.

РОДИНА ТА РОДИННІ ЗВ'ЯЗКИ

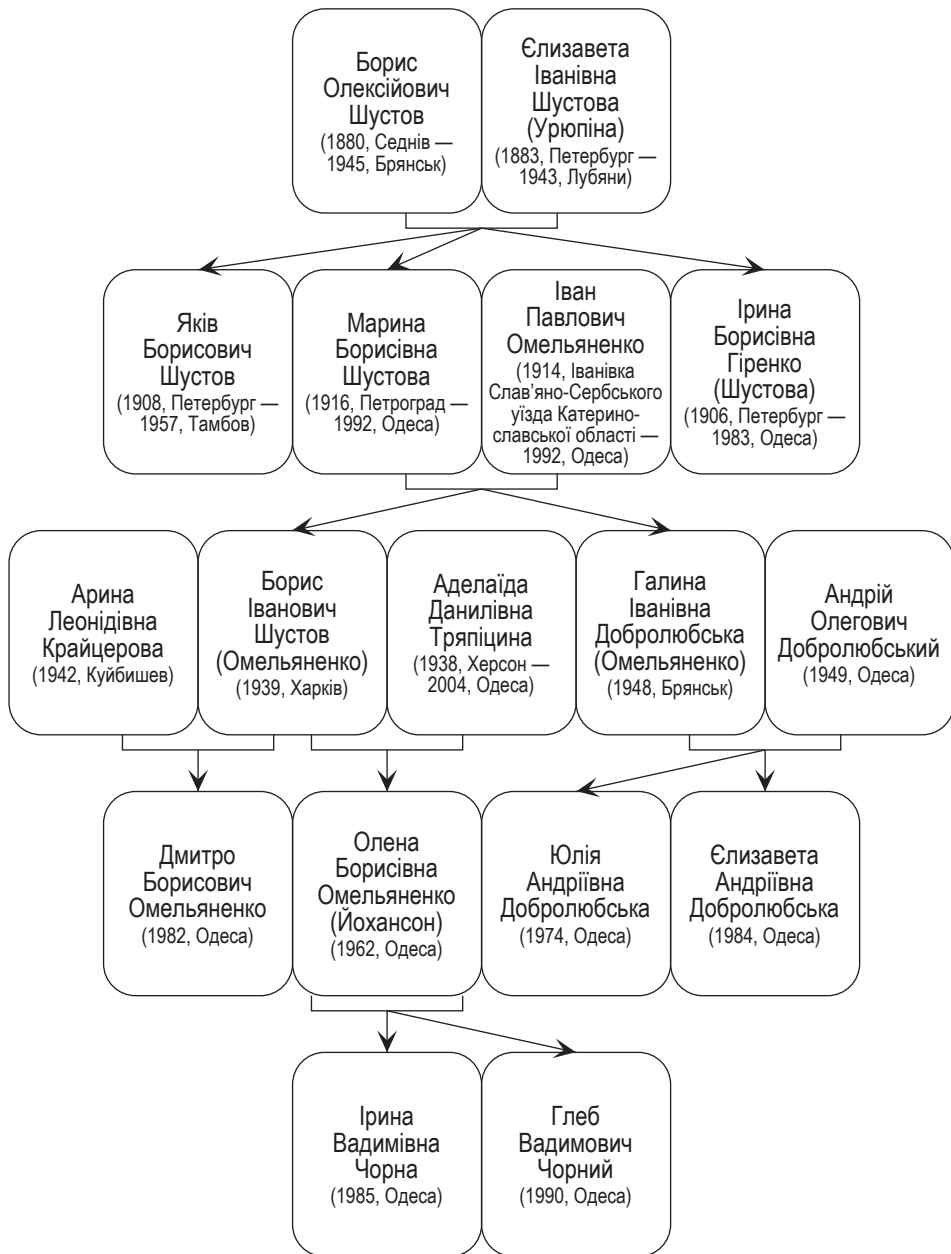

ФОТОДОКУМЕНТИ



Б. О. ШУСТОВ — СТУДЕНТ



Є. І. УРЮПІНА — ГІМНАЗИСТКА

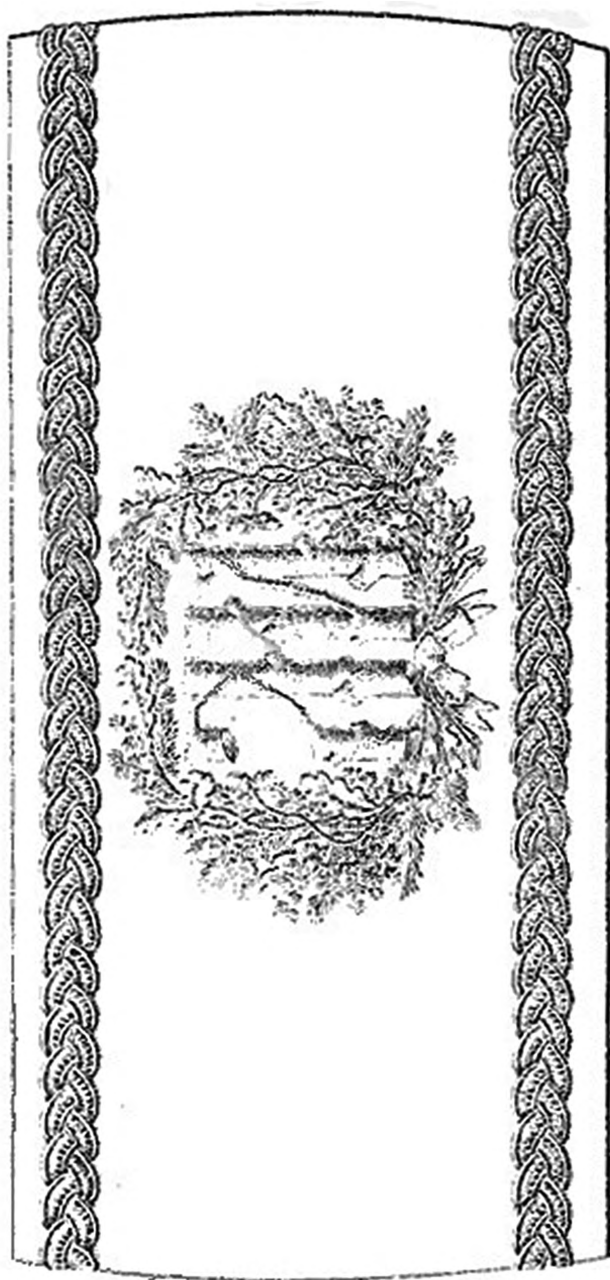

ПЛЕЧОВИЙ ЗНАК «ІНСТИТУТ В НОВІЙ АЛЕКСАНДРІЇ»



ЕЛИЗАВЕТА ІВАНІВНА УРЮПІНА



Б. О. ШУСТОВ ПЕРЕД РЕВОЛЮЦІЄЮ 1905 Р.



Б. О. ШУСТОВ, 1915 г.



ІРИНА ТА ЯКІВ З МАМОЮ

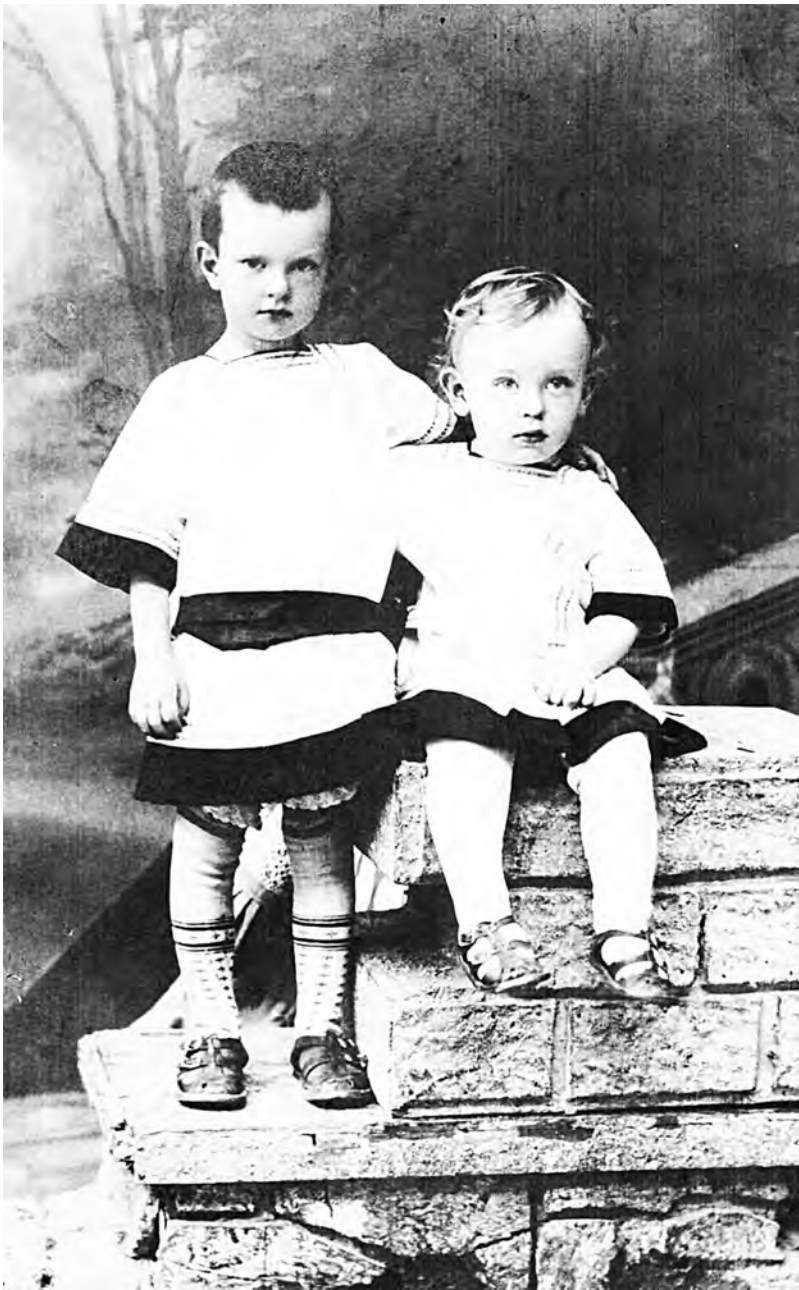

ІРИНА ТА ЯКІВ ШУСТОВИ



ІРИНА ШУСТОВА



ІРИНА ШУСТОВА З ДІВЧИНОЮ



ІРИНА, ЯКІВ, МАМА, 1913 Р.



ІРИНА ТА ЯКІВ, 1913 Р.



ІРИНА ТА ЯКІВ З БАТЬКАМИ

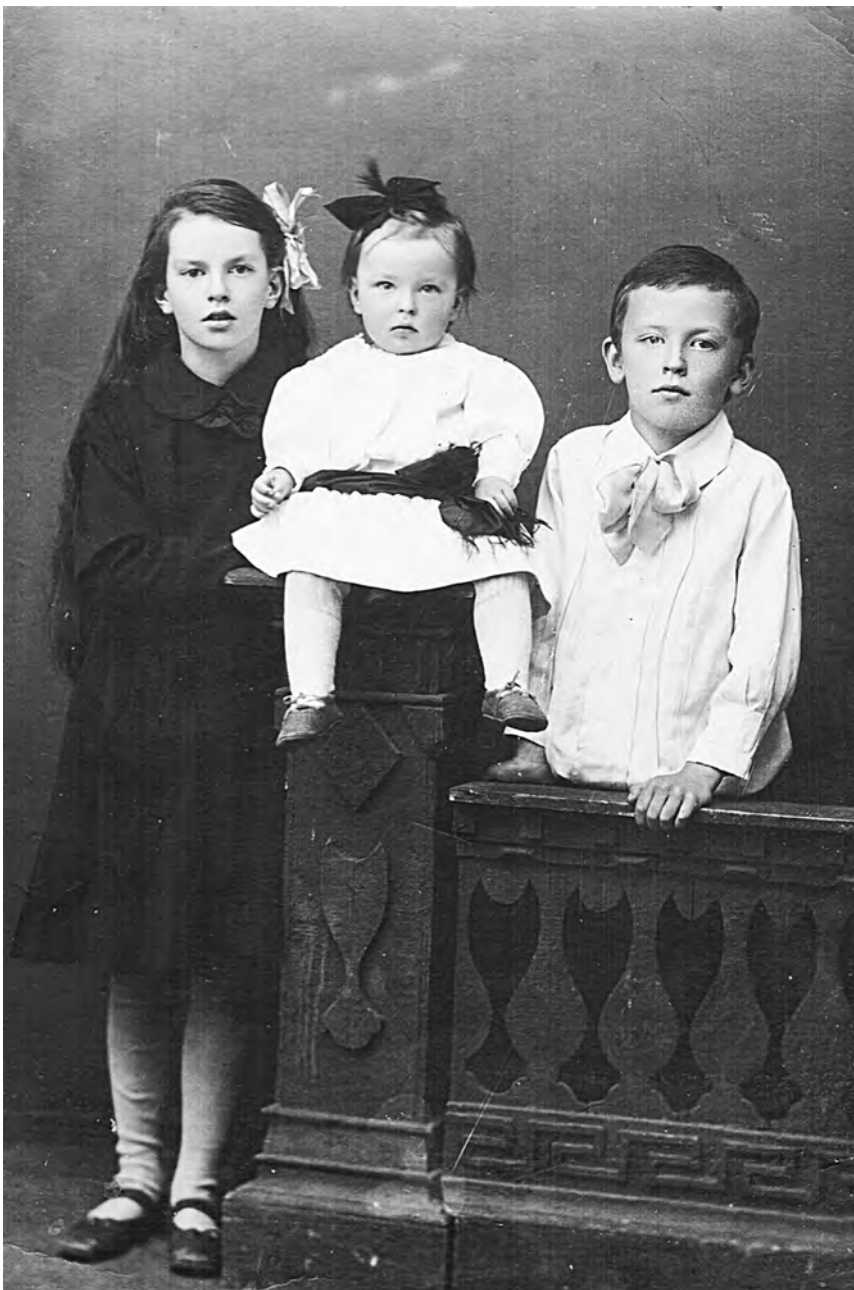

ІРИНА, ЯКІВ ТА МАРОЧКА, 1918 Р.



ІРИНА, ЯКІВ ТА БАТЬКИ



РОДИНА ШУСТОВИХ, 1920 Р.



РОДИНА ШУСТОВИХ, 1923 Р.

ПЛАНЪ
УСАДЬБЫ И ПАРКА
С-ПЕТЕРБУРГСКАГО ЛѢСНОГО ИНСТИТУТА.

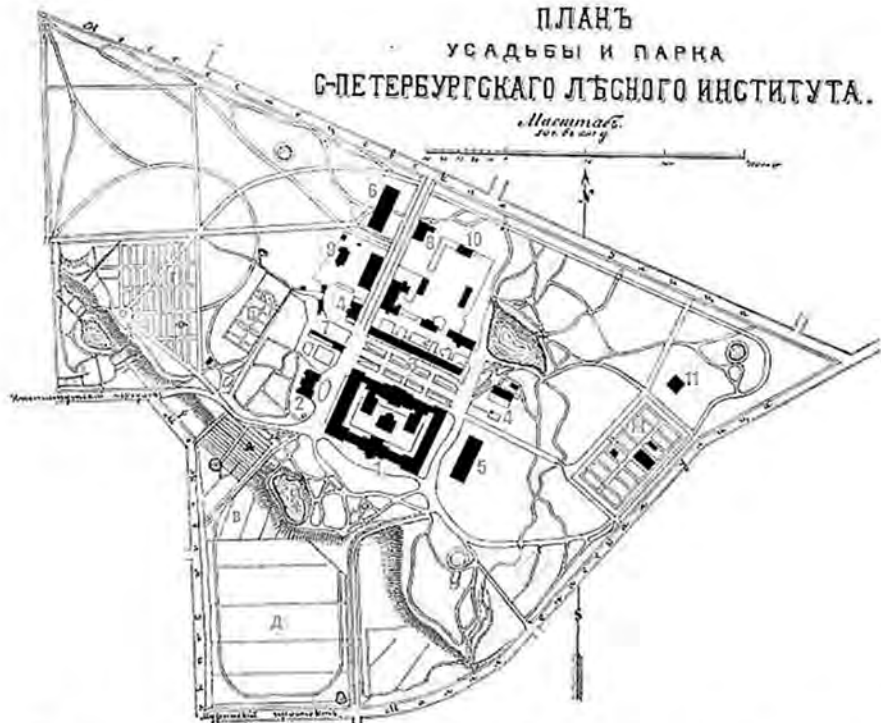

I. Постройки.

1. Главное здание С.-Прс. Лѣснаго Института.
2. Домъ Директора.
3. Большой деревянный профессорскій домъ.
4. Маленькій деревян. домъ для профессоровъ и ассистентовъ.
5. Каменный профессорскій домъ.
6. Каменный ассистентскій домъ.
7. Теплица съ домомъ главнаго садовника.
8. Больница и аптека.
9. Баля.
10. Прачешная.
11. Водонапорная башня.

II. Учебновспомогательныя учрежденія.

- а. Дендрологическій садъ.
- б. Ботаническій садъ.
- в. Салищегумь.
- г. Древесный питомникъ.
- д. Древесная школа.
- е. Метеорологическая станція.
- ж. Агрономическая опытная станція.

ПЛАН ЛІСНОГО ІНСТИТУТУ 1903 Р.



Б. О. ШУСТОВ, 1920-ТІ РР.



ІРИНА ШУСТОВА (ГІРЕНКО)



Є. І. ТА М. Б. ШУСТОВИ, 1930-ТІ РР.



МОЛОДА І. Б. ГІРЕНКО



ЯКІВ ШУСТОВ, 1930-ТІ РР.



ІВАН ПАВЛОВИЧ ОМЕЛЬЯНЕНКО, 1934 р.



Є. І., М. Б. ТА І. Б. ШУСТОВИ, 1938 Р.



Є. І. ШУСТОВА З СУСІДКАМИ, 1938 Р.

166076

Народный Комиссариат Земледелия
ВСЕУКРАИНСКОЕ ЦЕНТРАЛЬНОЕ УПРАВЛЕНИЕ ЛЕСАМИ.

Проф. Б. ШУСТОВ.

ОБЪЕМ И СБЕГ СТВОЛОВ ДУБА

ИЗДАТЕЛЬСКИЙ ОТДЕЛ НАРКОМЗЕМА
ХАРЬКОВ
1923

«ОБЪЕМ И СБЕГ СТВОЛОВ ДУБА»



«УХОД ЗА ЛЕСОМ»

БРЯНСКИЙ ЛЕСНОЙ ИНСТИТУТ

688229

Проф. Б. А. ШУСТОВ

СПУТНИК ТАКСАТОРА

ОБЯЗАТЕЛЬНЫЙ
КОНТРОЛЬНЫЙ
ЭКЗЕМПЛЯР

1940

«СПУТНИК ТАКСАТОРА»



Б. О. ШУСТОВ, 1940 г.



Б. О., Є. І., М. Б. ШУСТОВИ ТА БОРИС, 1940 Р.

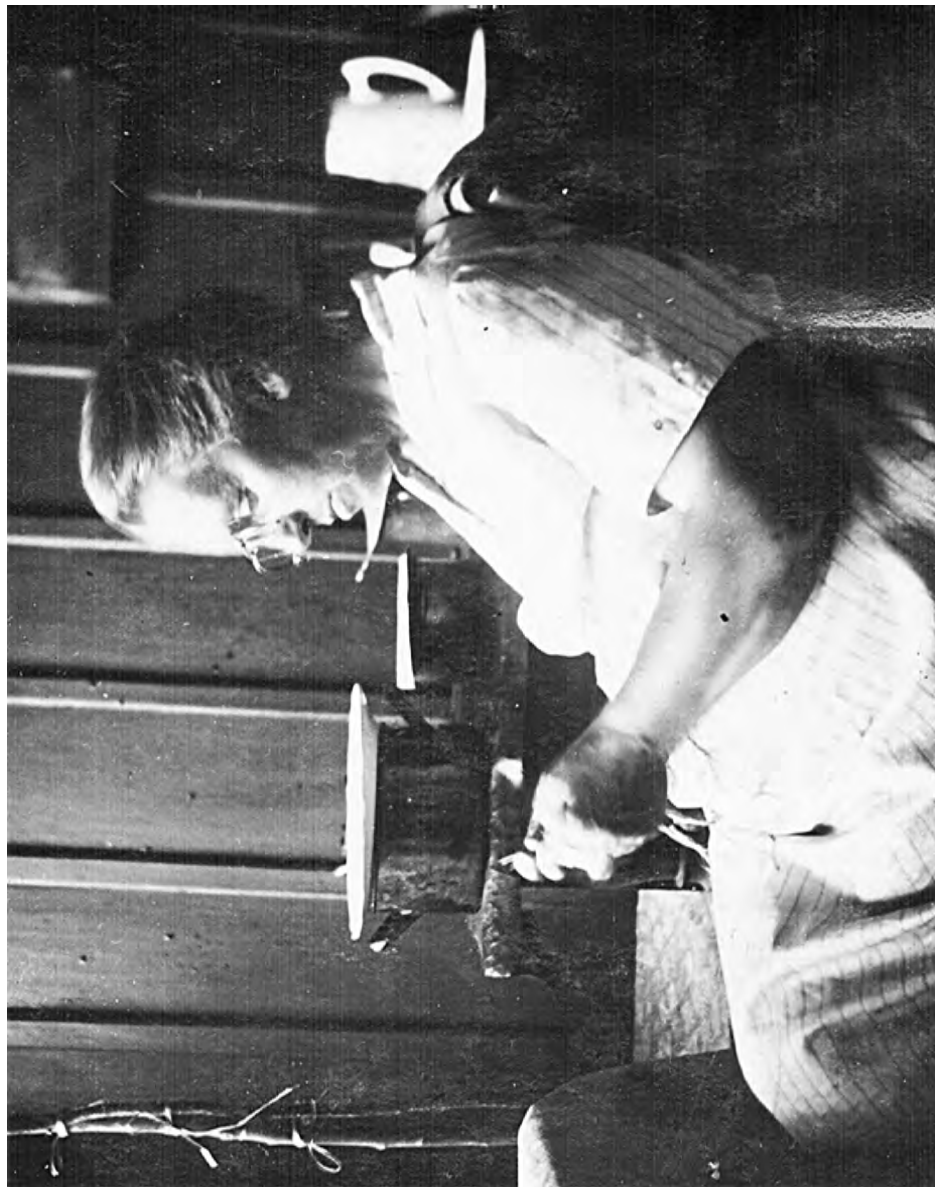

Е. И. ШУСТОВА, 1942 г.



Б. О. ТА Є. І. ШУСТОВИ, 1942-43 РР.



ЯКІВ ШУСТОВ, 1943 Р.



І. Б. ГІРЕНКО



М. Б. ШУСТОВА, И. Б. ПРЕНКО, БОРЯ ТА ГАЛЯ, 1949 Р.

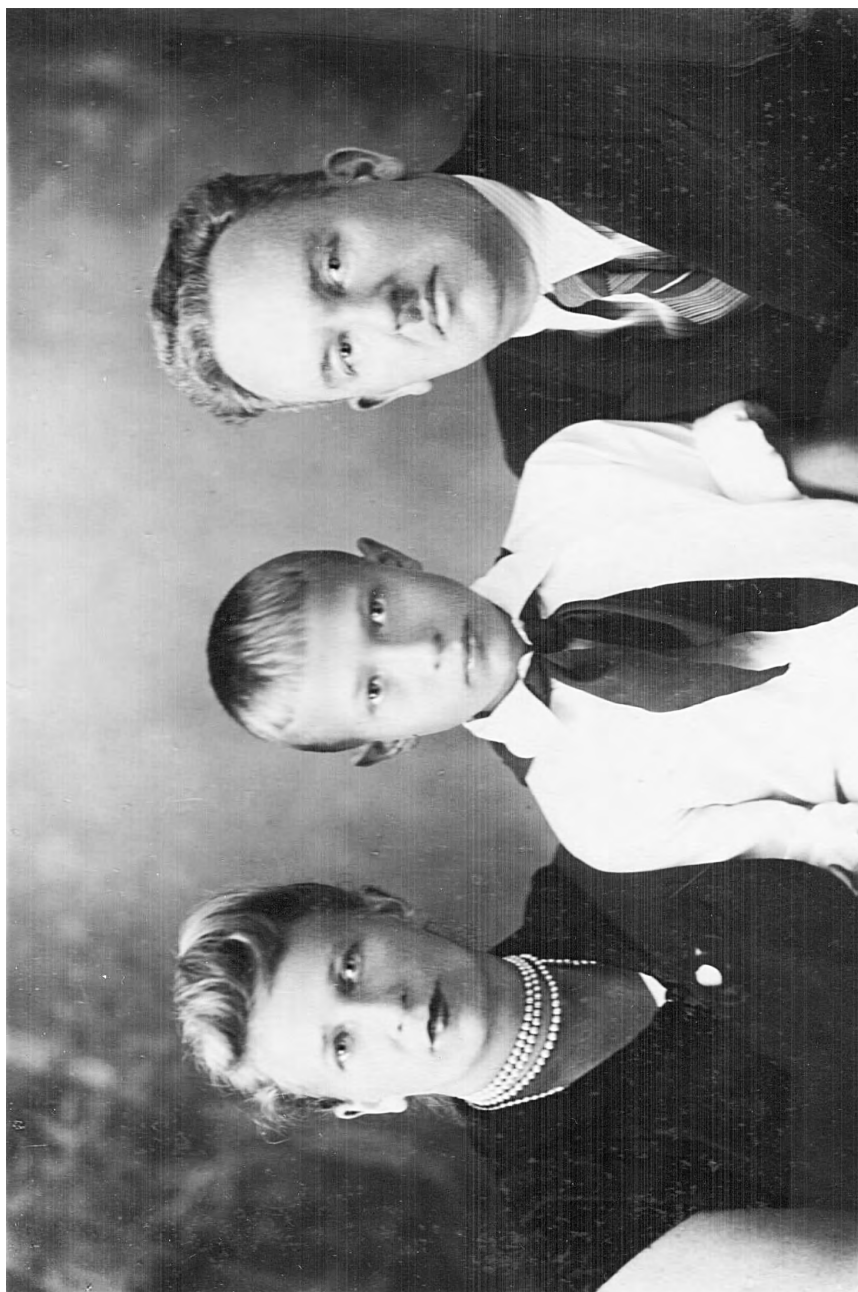

Я. Б. ШУСТОВ, ЙОГО ДРУЖИНА НІНА ТА ЇЇ СИН, 1954 Р.



І. Б. ГІРЕНКО З ПОДРУТАМИ



І. Б. ГІРЕНКО ТА ГАЛЯ, 1956 Р.



ПОХОРОН Я. Б. ШУСТОВА (1)

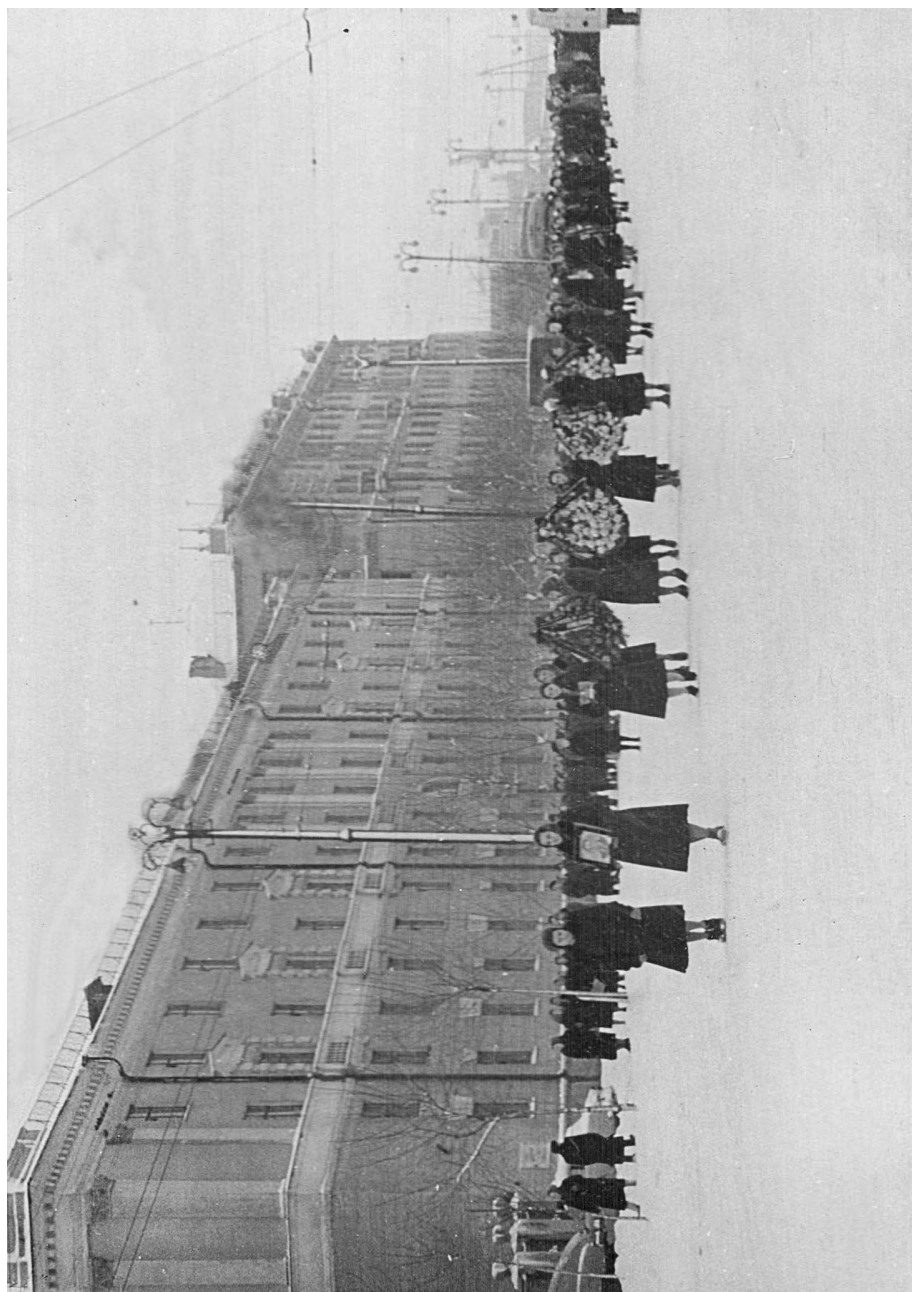

ПОХОРОН Я. Б. ШУСТОВА (2)

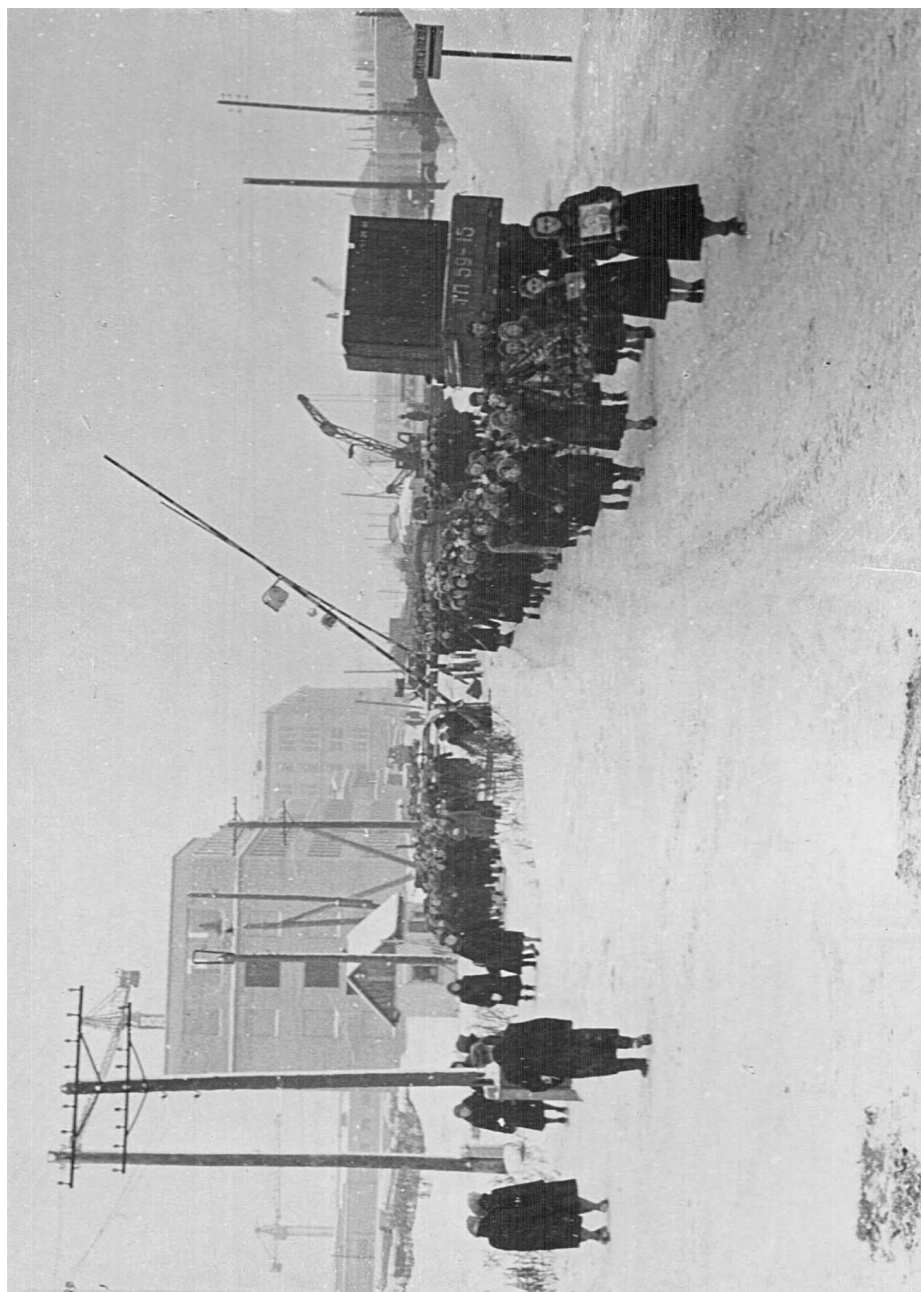

ПОХОРОН Я. Б. ШУСТОВА (3)

ДОКУМЕНТИ СІМЕЙНОГО АРХІВУ

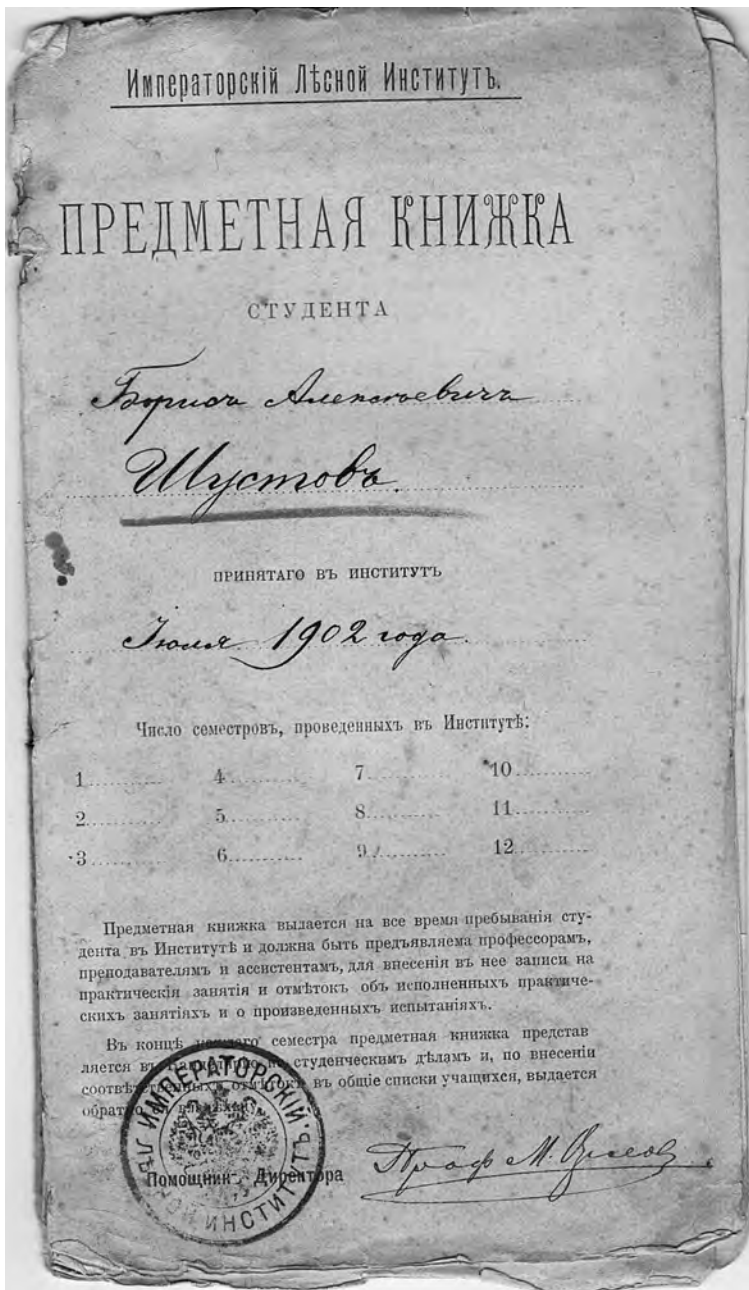

ПРЕДМЕТНА КНИЖКА СТУДЕНТА ІМПЕРАТОРСЬКОГО ЛІЦЕВОВОГО ІНСТИТУТУ

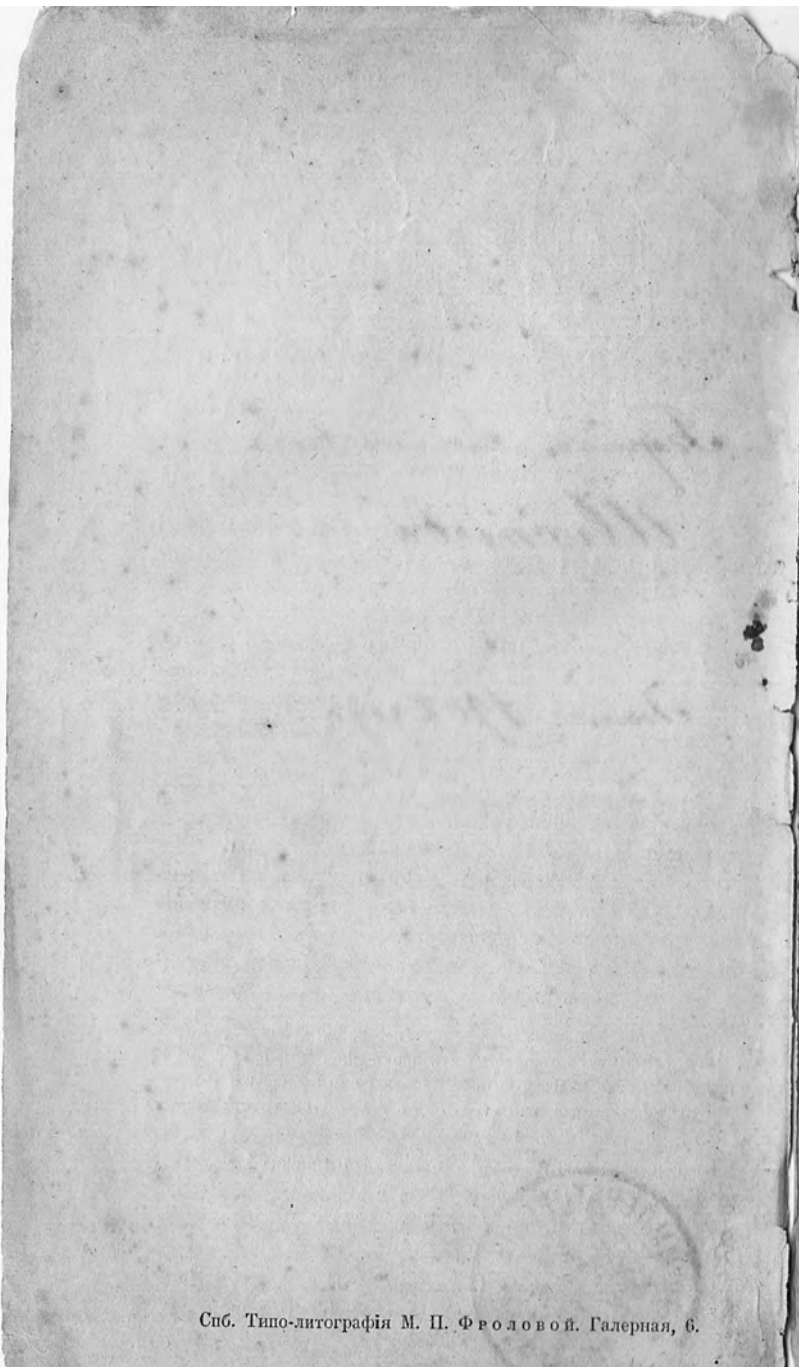

Спб. Типо-літографія М. П. Фроловой. Галерная, 6.

*Утверждены Советомъ Института
9 сентября 1906 года.*

ОСНОВНЫЯ ПОЛОЖЕНІЯ ПРЕДМЕТНОЙ СИСТЕМЫ ПРЕПОДАВАНІЯ

въ

ИМПЕРАТОРСКОМЪ ЛѢСНОМЪ ИНСТИТУТѢ.

- 1) Нормальный четырехлѣтній учебный курсъ Лѣсного Института раздѣляется на 8 семестровъ: четыре нечетныхъ (I, III, V и VII) осеннихъ и четыре четныхъ (II, IV, VI и VIII) весеннихъ.
- 2) При нормальной четырехлѣтней продолжительности обученія въ Институтѣ, студентамъ предоставляется проходить полный курсъ Института въ болѣе короткій и въ болѣе долгій срокъ, не превышая однако 6 лѣтъ занятій въ Институтѣ.
- 3) Примѣнительно къ 8 семестрамъ, студентамъ рекомендуется ниже изложенный учебный планъ, не имѣющій для нихъ обязательнаго характера. Студенты могутъ слѣдовать и инымъ планамъ въ своихъ занятіяхъ; для нихъ обязательно только соблюденіе нижеуказанной послѣдовательности въ исполненіи практическихъ занятій и въ сдачѣ экзаменовъ, опредѣляющей содержаніемъ предметовъ и ихъ взаимнымъ соотношеніемъ.
- 4) Слушаніе всѣхъ читаемыхъ въ Институтѣ лекцій свободно для всѣхъ студентовъ Института.
- 5) Исполненіе практическихъ занятій опредѣляется наличностью свободныхъ мѣстъ въ кабинетахъ, лабораторіяхъ и чертежныхъ и очередями записи на нихъ. Первую очередь получаютъ, въ порядкѣ своей записи, студенты впервые приступающіе къ даннымъ занятіямъ въ соответственномъ, рекомендуемомъ учебнымъ планомъ, семестрѣ своего пребыванія въ Институтѣ. Вторую очередь получаютъ, въ порядкѣ своей записи, сту-

ПРЕДМЕТНА КНИЖКА СТУДЕНТА ІМПЕРАТОРСЬКОГО ЛІСОВОГО ІНСТИТУТУ

денты, вперше приступаючі къ даннымъ занятіямъ, но въ болѣе раннихъ или въ болѣе позднихъ семестрахъ, чѣмъ то рекомендується учебнымъ планомъ.

Послѣдующія очереди получаютъ студенты, записавшіеся повторно, въ порядкѣ числа этихъ повтореній, а при одинаковомъ числѣ ихъ — въ порядкѣ своей записи. Студенты всѣхъ очередей, не получившіе мѣсть въ данномъ семестрѣ, по ихъ недостатку, въ слѣдующемъ семестрѣ становятся во главѣ соответственныхъ очередей по своей прежней записи.

6) Къ участию въ практическихъ занятіяхъ по аналитической химіи и въ лѣтней практикѣ по геодезій, лѣсоводству общему и частному и лѣсной таксаціи студенты допускаются не иначе, какъ по сдачѣ ими повѣрочныхъ испытаній по соответствующему предмету. Въ томъ случаѣ, когда повѣрочное испытаніе распространяется на весь объемъ прочитаннаго курса, оно, съ согласія профессора, засчитывается какъ окончательное.

7) Въ началѣ и въ концѣ каждого семестра назначается двухнедѣльный экзаменаціонный періодъ, въ теченіе котораго производятся испытанія студентовъ, заявившихъ въ Канцеляріи по студенческимъ дѣламъ заблаговременно о своемъ желаніи подвергнуться испытанію и внесшихъ плату за предшествующій или ии текущій семестръ, смотря по времени испытанія. Списки студентовъ, изъявившихъ желаніе экзаменоваться, сообщаются экзаменаторамъ, которые и дѣлають въ нихъ, а также одновременно и въ предметныхъ книжкахъ, отмѣтки о результатѣ испытанія.

8) Къ окончательному испытанію по каждому предмету допускаются только тѣ студенты, которые удовлетворительно выполнили установленныя по этому предмету практическія занятія и сдали экзамены по тѣмъ предметамъ, которые предшествуютъ данному въ схемѣ послѣдовательности преподаваемыхъ въ Институтѣ предметовъ.

9) Въ случаѣ неудовлетворительнаго результата испытанія въ книжкѣ дѣлается соответствующая отмѣтка, и студенту предоставляется подвергаться испытанію въ послѣдующіе экзаменаціонные періоды.

10) Нормальный учебный планъ опредѣляется слѣдующимъ распредѣленіемъ предметовъ по семестрамъ.

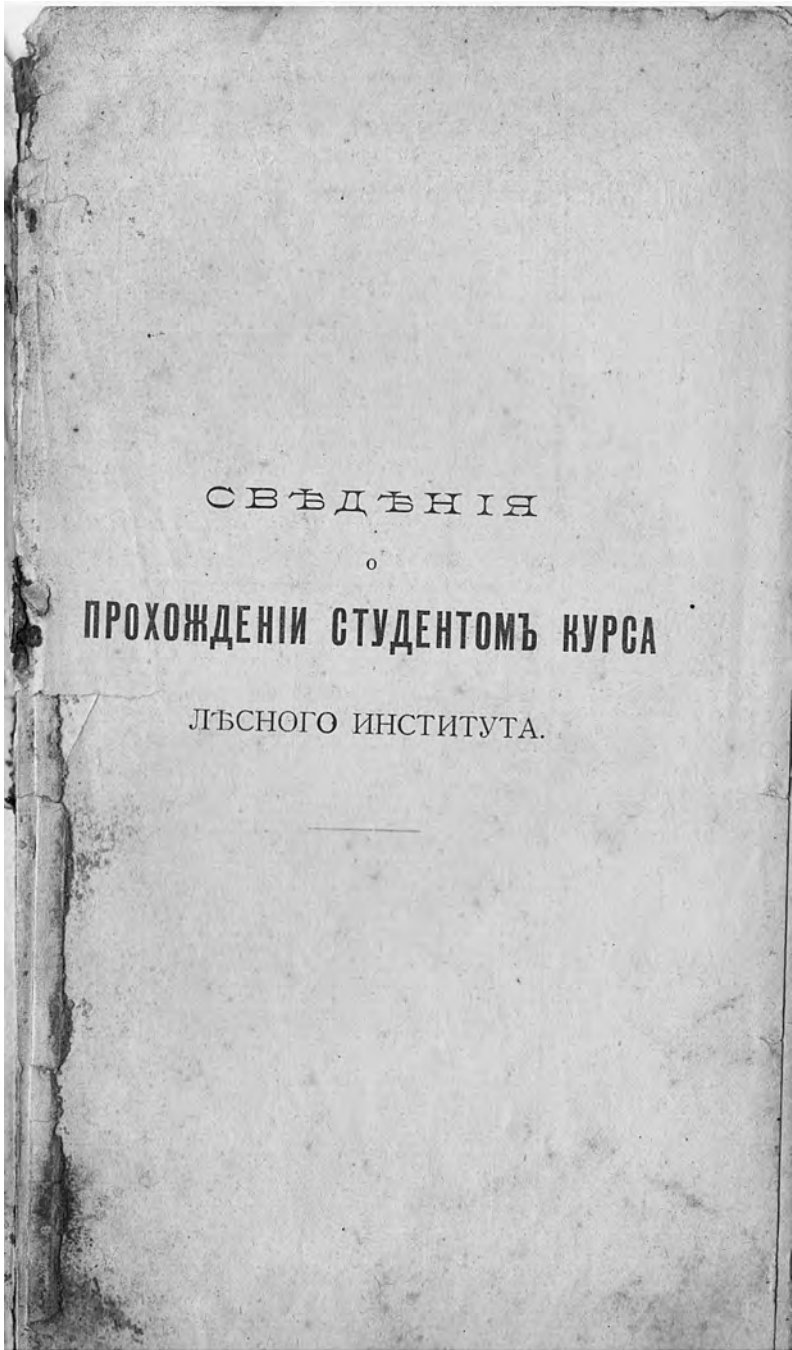

СВѢДѢНІЯ
о
ПРОХОЖДЕНІИ СТУДЕНТОМЪ КУРСА
ЛѢСНОГО ИНСТИТУТА.

ПРЕДМЕТНА КНИЖКА СТУДЕНТА ІМПЕРАТОРСЬКОГО ЛІСОВОГО ІНСТИТУТУ

ПРЕДМЕТЫ.	Зиннія практическія занятія.			Э К	
	Отмѣтки о записи на занятія.	Отмѣтки объ исполнен- ныхъ занятіяхъ.	Подпись руководи- тели занятій.	Время экзамен- новъ.	
	Семестръ со врем. поступл. въ Инст.			Годъ, мѣсяцъ и число.	Семестръ со врем. поступл. въ Инст.
1. Математика.					
2. Механика.					
3. Физика.					
4. Химія неорганическая.					

ЗАШЕНЫ.

Лѣтнія практическія занятія.

Отмѣтки.	Подпись экзаменатора.	Отмѣтки о записи на занятія.		Отмѣтки объ исполненныхъ занятіяхъ.	Подпись руководителя занятій.
		Семестръ со времѣнъ поступилъ въ Инст.	Годъ, мѣсяцъ и число.		
5 (мѣсяцъ)					
4 (семестръ)					
5 (мѣсяцъ)					
5 (мѣсяцъ)					

ПРЕДМЕТНА КНИЖКА СТУДЕНТА ІМПЕРАТОРСЬКОГО ЛІСОВОГО ІНСТИТУТУ

ПРЕДМЕТЫ.	Знання практичеськія занятія.			Э К	
	Отмѣтки о записи на занятія.		Отмѣтки объ исполнен-ныхъ занятіяхъ.	Подпись руководи-теля занятій.	Время экзаме-новъ.
	Семестръ со врем. поступи. въ Инст.	Годъ, мѣсяць и число.			
5. Химія органическая.					
6. Морфологія и системат. растен.					
7. Анатомія и физиолог. растен.					
8. Зоологія общая.					

ЗАМЕНЫ.

Лѣтнія практическія занятія.

Отмѣтки.	Подпись экзаменатора.	Отмѣтки о записи на занятія.		Отмѣтки объ исполненныхъ занятіяхъ.	Подпись руководителя занятій.
		Семестръ со врем. поступл. въ Инст.	Годъ, мѣсяць и число.		
<i>~~~~~</i>					
<i>Билеты</i>					
<i>~~~~~</i>					
<i>Чистые</i>					

ПРЕДМЕТНА КНИЖКА СТУДЕНТА ІМПЕРАТОРСЬКОГО ЛІСОВОГО ІНСТИТУТУ

ПРЕДМЕТЫ.	Занятія практическія занятія.			З Н	
	Отмѣтки о записи на занятія.	Отмѣтки объ исполнен- ныхъ занятіяхъ.	Подпись руководи- теля занятій.	Время экзаме- новъ.	
				Семестръ со врем. поступл. въ Инст.	Годъ, мѣсяцъ и число.
<i>Зоология</i>					
9. Энтомологія зоология	7				
<i>Энтомологія</i>	1/11 05	X	<i>Д. Сивилевъ</i>		5.11 1906
10. Орнитологія съ маммалог.					
11. Минералогія.					
12. Геологія.					

ПРЕДМЕТЫ.	Занятія практичeskія занятія.			Э	
	Отмѣтки о записи на занятія.		Отмѣтки объ исполнен-ныхъ занятіяхъ.	Подпись руководи-теля занятій.	Время экзаме-новъ.
	Семестръ со врем. поступл. въ Инст.	Годъ, мѣсяцъ и число.			
13. Метеоро-логия.					
14. Геодезія.			<i>4 (сентябрь, октябрь)</i>		
15. Общее за-коновѣдѣніе.					
16. Политиче-ская экономія.					

А М Е Н Ы.		Лѣтнія практическія занятія.			
Отмѣтки.	Подпись экзамена- тора.	Отмѣтки о записи на занятія.		Отмѣтки объ исполнен- ныхъ занятіяхъ.	Подпись руководи- теля занятій.
		Семестръ со врем. поступл. въ Инст.	Годъ, мѣсяцъ и число.		
5 (м. янв.)					
5 (м. янв.)					
5 (м. янв.)					
5 (м. янв.)					

ПРЕДМЕТНА КНИЖКА СТУДЕНТА ІМПЕРАТОРСЬКОГО ЛІСОВОГО ІНСТИТУТУ

18

ПРЕДМЕТЫ.	Зимні практичеські занятія.				
	Отмѣтки о записи на занятія.	Отмѣтки объ исполнен- ныхъ занятіяхъ.	Подпись руководи- теля занятій.	Семестръ со врем. поступл. въ Инст.	Годъ, мѣсяць и число.
17. Статистика.					
18. Нѣмецкій или французскій яз.					7/12 07
19. Богословіе.					
20. Почвовѣ- дѣніе.					1906. 2
21. Плодовод- ство.					1907 7/12

А М Е Н Ы.		Лѣтнія практическія занятія.			
Отмѣтки.	Подпись экзаменатора.	Отмѣтки о записи на занятія.		Отмѣтки объ исполненныхъ занятіяхъ.	Подпись руководителя занятій.
		Семестръ со врем. поступл. въ Инст.	Годъ, мѣсяць и число.		
4/всѣмъ	А. К.				
3/всѣмъ	К. В. С.				
5/всѣмъ					
5/всѣмъ					
5/всѣмъ	А. В. Т.				

Заняття практичні заняття.

3

ПРЕДМЕТЫ.	Отмітки о записи на заняття.		Отмітки обь исполненыхъ занятіяхъ.	Подпись руководи-теля занятій.	Время экзаменовъ.	
	Семестръ со врем. поступл. въ Инст.	Годъ, мѣсяцъ и число.			Семестръ со врем. поступл. въ Инст.	Годъ, мѣсяцъ и число.
22. Строительное искусство.						189 21. 9. 06
23. Инженерное искусство.						13 / 17. 7. 07
24. Лѣсная технология.			Учителем Н. Губининъ 19 $\frac{5}{11}$ 07.			16 / 12. 1907
25. Лѣсные законы.						

А Ш Е Н Ы.

Лѣтнія практическія занятія.

Отмѣтки.	Подпись экзамена- тора.	Отмѣтки о записи на занятія.		Отмѣтки объ исполнен- ныхъ занятіяхъ.	Подпись руководи- теля занятій.
		Семестръ со врем. поступл. въ Инст.	Годъ, мѣсяць и число.		
	5 (ноябр.) М. С. Лу				
	5 (ноябр.) М. С. Лу				
5	нетъ Н. Г. Грессонъ 1911				
	5 (ноябр.) С. И. Дроздъ				

Зимні практичні заняття.

ПРЕДМЕТЫ.	Отмѣтки о записи на занятія.		Отмѣтки объ исполнен-ныхъ занятіяхъ.	Подпись руководи-тели занятій.	Время экзамен-овъ.	
	Семестръ со врем. поступл. въ Инст.	Годъ, мѣсяць и число.			Семестръ со врем. поступл. въ Инст.	Годъ, мѣсяць и число.
26. Лѣсоуправ-леніе.						
27. Лѣсоводство общее.			<i>И. С. М. Дендрологія</i>			
28. Лѣсоводство частное.						
29. Лѣсная так-сація.			<i>В. П. М. С. С.</i>	<i>В. П. М. С. С.</i>		<i>18.XI 1906</i>
30. Лѣсоустрой-ство.			<i>В. П. М. С. С.</i>	<i>В. П. М. С. С.</i>		<i>7.XI 1907</i>

ПРЕДМЕТНА КНИЖКА СТУДЕНТА ІМПЕРАТОРСЬКОГО ЛІСОВОГО ІНСТИТУТУ

И Е Н Ы

Лѣтнія практическія занятія.

Отмѣтки.	Подпись экзаменатора.	Отмѣтки о записи на занятія.		Отмѣтки объ исполненныхъ занятіяхъ.	Подпись руководителя занятій.
		Семестръ со врем. поступл. въ Инст.	Годъ, мѣсяць и число.		
5 (норма)	С. Крестовъ				
5 (норма)	В. Давыдовъ 30. IV. 1907				
5 (норма) за VI и VII семестры	А. Савинъ				
5 (норма) о конспектахъ	А. Савинъ				
5 (норма)	А. Давыдовъ			(150)	
5 (норма)	А. Давыдовъ			122 104 180 182	120 2 47

ПРЕДМЕТНА КНИЖКА СТУДЕНТА ІМПЕРАТОРСЬКОГО ЛІСОВОГО ІНСТИТУТУ

Пригла́нія.

I семестръ: 1) математика, 2) физика (измѣрит. приб., теплота, лучистая энергія), 3) химія неорган., 4) морфологія и систематика растений, 5) общая зоологія, 6) богословіе.

Практич. занят. по общей химіи, физикѣ, морфологіи и систематикѣ растений, геодезии и общей зоологіи.

Испытанія по математикѣ, общей зоологіи.

II семестръ: 1) механика, 2) физика (электричество, частич. силы), 3) химія неорганич., 4) минералогія, 5) морфологія и систематика растений, 6) геодезія.

Практич. занят. по физикѣ, химіи (качеств. анал.), морфологіи и систематикѣ растений, геодезии.

Испытанія по механикѣ, физикѣ, морфологіи и систематикѣ растений, геодезии (повѣрочное).

Лѣтняя практика по геодезии и систематикѣ растений.

III семестръ: 1) органич. химія, 2) геологія (динамическ. и историч.), 3) анатомія и физиологія растений, 4) энтомологія, 5) геодезія, 6) метеорологія.

Практич. занят. по химіи (количеств. анализъ), анатоміи и физиологіи растений, энтомологіи, метеорологіи и геодезии.

Испытанія по химіи, минералогіи и геологіи и геодезии (окончательное).

IV семестръ: 1) метеорологія, 2) анатомія и физиологія растений, 3) энтомологія и орнитологія съ маммеліологіей, 4) общее почвовѣдѣніе.

Практич. занятія по метеорологіи, анатоміи и физиологіи растений, энтомологіи, орнитологіи съ маммеліологіей и почвовѣдѣнію (изслѣдование и анализъ почвы).

Испытанія по метеорологіи, анатоміи и физиологіи растений, энтомологіи, орнитологіи съ маммеліологіей.

Лѣтняя практика по геодезии, геологіи, прикладной зоологіи и почвовѣдѣнію.

V семестръ: 1) частное почвовѣдѣніе и основы сельскаго хозяйства, 2) лѣсоводство общее

(ученіє о лѣсѣ), 3) строительное искусство, 4) политическая экономія, 5) новые языки.

Практич. занятія по общему лѣсоводству и строительному искусству.

Испытанія по почвовѣдѣнію, строительному искусству, политической экономіи и одному изъ новыхъ языковъ.

VI семестръ: 1) лѣсоводство частное, 2) лѣсная таксація, 3) инженерное искусство, 4) статистика, 5) плодоводство.

Практич. занятія по лѣсоводству частному, инженерному искусству и лѣсной таксаціи.

Испытанія по лѣсоводству общему и частному, лѣсной таксаціи (повѣрочныя), инженерному искусству, статистикѣ и плодоводству.

Лѣтняя практика по лѣсоводству общему и частному, лѣсной таксаціи и инженерному искусству.

VII семестръ: 1) лѣсоводство частное, 2) лѣсоустройство, 3) лѣсная технология и 4) общее законовѣдѣніе.

Практич. занятія по лѣсоводству общему и частному, лѣсоустройству и лѣсной технологіи.

Испытаніе по законовѣдѣнію.

VIII семестръ: 1) лѣсоводство общее, 2) лѣсоводство частное, 3) лѣсоустройство, 4) лѣсные законы и лѣсоуправленіе и 5) лѣсная технология.

Практич. занятія по лѣсоводству общ., частному, лѣсоустройству и лѣсной технологіи.

Испытанія по лѣсоводству общему и частному, лѣсной таксаціи, лѣсоустройству, лѣснымъ законамъ и лѣсоуправленію и лѣсной технологіи.

11) При всевозможныхъ допускаемыхъ отступленіяхъ отъ нормального учебнаго плана требуется однако соблюденіе схемы послѣдовательности преподаваемыхъ въ Институтѣ предметовъ, опредѣляющей послѣдовательность практическихъ занятій и экзаменовъ. Эта схема представляется такимъ образомъ:

а) Слѣдующіе предметы могутъ быть изучаемы въ зависимости отъ другихъ преподаваемыхъ въ Институтѣ:

математика, химія (неорганич.), зоологія (общая), ботаника (морфологія и систем.), политическая экономія, статистика, общее законовѣдніе, французскій и нѣмецкій языки и богословіе.

б) Остальные предметы, находящіеся въ непосредственной связи между собою и съ нѣкоторыми изъ поименованныхъ выше, должны, при практическихъ занятіяхъ и при экзаменахъ по нимъ, слѣдовать такому порядку: геодезія, механика и физика слѣдуютъ послѣ математики; метеорологія послѣ физики; геологія, минералогія и ботаника (анатомія и физиологія) послѣ химіи и физики; строительное искусство послѣ механики и физики; инженерное искусство послѣ строительнаго искусства и геодезіи; почвовѣдніе послѣ геологіи, ботаники и метеорологіи; плодоводство послѣ физиологіи растений, почвовѣднія и энтомологіи; лѣсная таксація послѣ геодезіи; лѣсоводство общее и частное послѣ почвовѣднія; лѣсная технологія послѣ инженернаго искусства и химіи; лѣсные законы и лѣсоуправленіе послѣ общаго законовѣднія; лѣсоустройство послѣ лѣсной таксаціи, лѣсоводства, политической экономіи и статистики.

Примѣчаніе. Окончательные экзамены по химіи, ботаникѣ, зоологіи и физикѣ могутъ быть, съ согласія профессора, раздѣлены каждый на отдѣлы: химія—неорганическая и органическая; ботаника—морфологія и систематика, анатомія и физиологія, зоологія общая, энтомологія и орнитологія съ меммелологіей; физика—измѣрительные приборы, теплота и лучистая энергія, и электричество и частичныя силы.

12) Для предоставленія возможности пользоваться учебными средствами Института наибольшему числу лицъ, желающихъ въ немъ учиться, требуется соблюденіе слѣдующихъ условій:

а) не позже конца II-го семестра (къ началу лѣтнихъ практическихъ занятій), студентъ долженъ сдать экзамены по математикѣ, механикѣ и физикѣ и удовлетворительно исполнить зимнія практическія занятія

по геодезії, морфології і систематиці рослин, фізиці і хімії;

б) не пізніше осеннього екзаменаційного періода в VII-м семестрі свого перебування в Інституті, студент повинен скласти екзамен: по хімії, мінералогії, геології, ботаниці, зоології, метеорології і геодезії;

в) всі інші предмети повинні бути складені не пізніше кінця XII семестра, т. є. до початку літніх практичних занять в лісництвах.

13) Невиконання вимог § 12 вважатиметься за звільнення студента, з причини недовідності, з Інституту. Лише за наявності особливо важливих причин, Радою можуть бути дозвані частинні відхилення від вимог § 12.

14) По задовільному утриманні всіх названих вище іспитаній студенти виконують літню практику в лісництвах і, по представленні про неї звіту, підлягають остаточному іспитанню на основі особливих правил про літню практику і цих іспитаній.

15) Необхідні незрозумілі в окремих випадках, при переході від курсової до предметної системи, роз'яснюються Радою.

Высочайше повелено
 23. Март 1907. 41553. (20) 33
 907

На основании ВЫСОЧАЙШАГО
 повеления, состоявшагося въ 3-й
 день марта 1903 г., предоставлен
 ношение установленнаго въ ономъ
 мненіи статута С.-Петербургскаго
 Лѣсного Института
 знака, на лѣвой сторонѣ груди



ДИПЛОМЪ

Данъ отъ Совѣта ИМПЕРАТОРСКАГО Лѣсного Института въ томъ, что предъавитель
 сего *свѣдѣній народнаго учителя Бориса Александровича*
Шустерова въроисповѣданія Православнаго
 родившагося 1881 года, воспитывавшагося въ *Училищскомъ*
училищѣ Землеустроительнаго и Садоводства, по выдержаніи
 испытанія изъ всѣхъ предметовъ институтскаго преподаванія, оказалъ усѣхи:

№ 1646

- по Православному Богословію — *отличился (5)*
- „ Ботаникѣ — *отличился (5)*
- „ Дендрологіи —
- „ Зоологіи { общей — *хорошо (4)*
- { прикладной — *отличился (5)*
- „ Минералогіи съ геологіею — *хорошо (4) 5*
- „ Химіи — *отличился (5)*
- „ Почвовѣдѣнію съ основами сельскаго хозяйства — *отличился (5)*
- „ Садоводству и огородничеству — *отличился (5)*
- „ Физикѣ — *отличился (5)*
- „ Метеорологіи съ климатологіею — *отличился (5)*
- „ Математикѣ — *отличился (5)*
- „ Прикладной механикѣ — *хорошо (4)*
- „ Геодезіи — *отличился (5)*
- „ Геодезическому черченію —
- „ Политической экономіи въ связи съ финансами — *отличился (5)*
- „ Статистикѣ — *хорошо (4)*
- „ Законовѣдѣнію — *отличился (5)*
- „ Лѣснымъ законамъ и Лѣсоуправленію — *отличился (5)*
- „ Лѣсоводству общему — *отличился (5)*
- „ Лѣсоводству частному — *отличился (5)*
- „ Лѣсной Таксаціи — *отличился (5)*
- „ Лѣсоустройству — *отличился (5)*
- „ Строительному и Инженерному искусствамъ — *отличился (5)*
- „ Лѣсной Технологіи — *отличился (5)*
- „ Нѣмецкому языку — *отличился (5)*
- „ Французскому языку —

участвовать въ практическихъ занятіяхъ и выдержать испытаніе въ практическихъ
 своихъ знаніяхъ, а потому онъ, *Шустеровъ*, на основаніи ст. 23 и
 пункта 1, Отд. II ст. 34 ВЫСОЧАЙШЕ утвержденнаго въ 8-й день Апрѣля 1902 года —
 Положенія о С.-Петербургскомъ Лѣсномъ Институтѣ и пункта 13 Правилъ для про-
 изводства курсовыхъ испытаній Совѣтомъ Института, въ засѣданіи 9-го *Сентября*
 1907 года, удостоенъ званія *ученаго лѣсовода перваго разряда*, со служебными
 правами, указанными въ пунктѣ IV ВЫСОЧАЙШЕ утвержденнаго 8 Апрѣля 1902 года
 мнѣнія Государственнаго Совѣта объ утвержденіи Положенія и штата С.-Петербургскаго
 Лѣсного Института.

Въ удостовѣреніе чего данъ этотъ дипломъ за надлежащею подписью и съ при-
 ложеніемъ печати. С.-Петербургъ, *Сентября 20 дня* 1907 года.

Директоръ ИМПЕРАТОРСКАГО Лѣсного Института *Стреловъ*



Помощникъ Директора *Тельновъ*

Секретарь Совѣта *Н. С. Орловъ*

Сопровождающей въ сей дипломъ Вѣнгеръ Александровичъ Шустеровъ

ДИПЛОМЪ НОВО-АЛЕКСАНДРІЙСКАГО ИМПЕРАТОРСКАГО ЛѢСОВОГО ИНСТИТУТА 1907 РОКУ

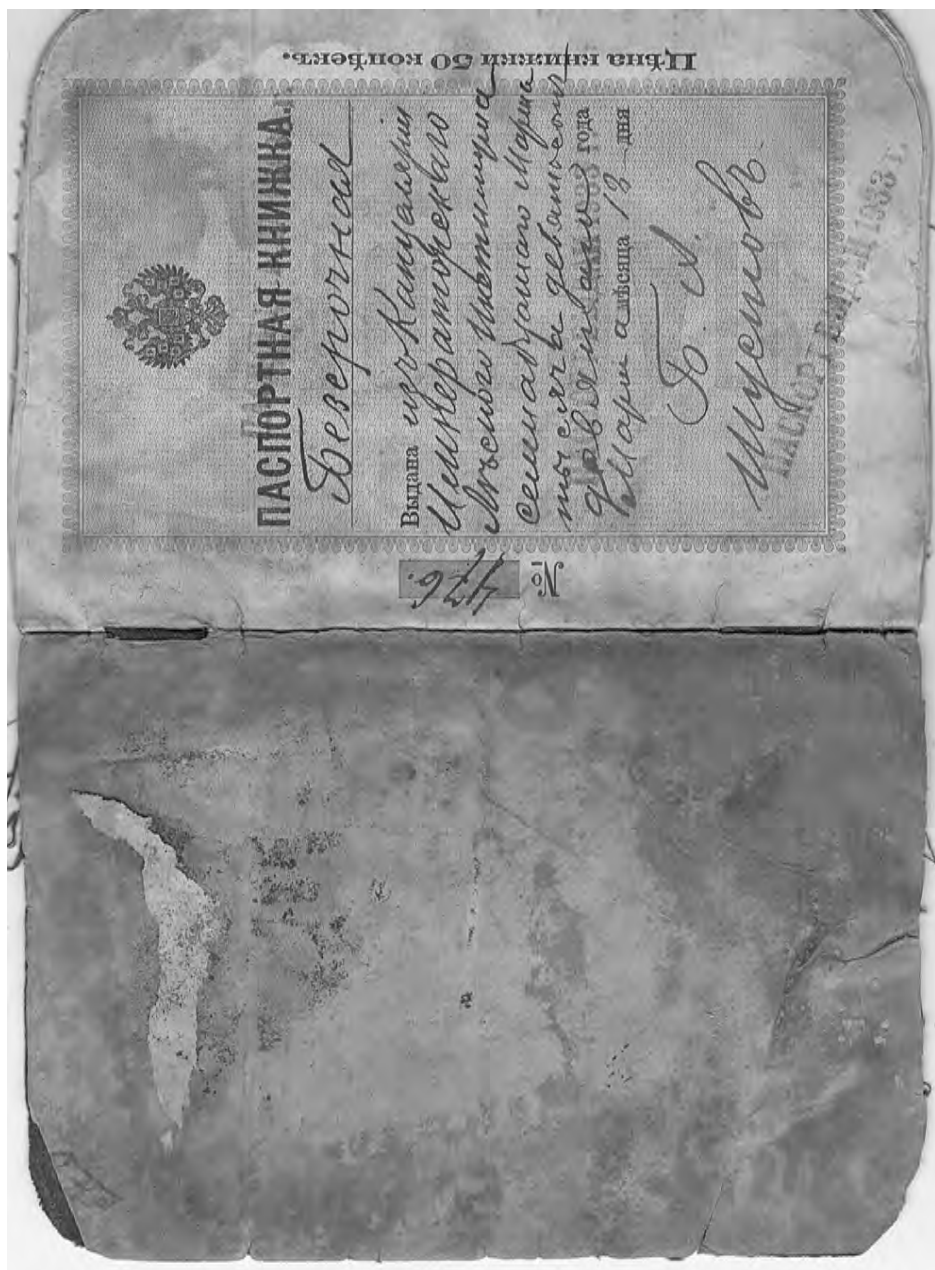

ПАСПОРТ 1909 РОКУ (1)

Владелец книги:

1. Имя, отчество, фамилия:

Борис Викторович
Щеменов

2. Звание:

Ученик старшей
1^{ой} группы да, в военном
инженерном корпусе
Москвы в настоящее
время в Саратове.

3. Время рождения:

9 января
1880 года

или возраст: _____

— 3 —

4. Временная: Право

свободы

5. Место последнего жительства:

6. Состоит ли или состоял ли

в браке: *женат*

7. Отношение къ отбыванію воин-
ской повинности:

Ремизы
исполнитъ первую
разрядъ. Свободенъ
о службѣ въ военное
время по вышнему
отъ Термиловскаго
уезднаго и Волгодон-
скаго уездовъ Кур-
сканской губерніи
сентября 4 Марта 1908
г. № 475.

8. Документы, на основании которыхъ
выдана паспортная книжка:

Паспортная книжка
№ 1006

РЕМИЗЫ

ПАСПОРТ 1909 РОКУ (3)

9. Подпись владельца книжки

Вильямович

Если владелец книжки несовершеннолетен,
то его родители:

Родитель: _____

Мать: _____

Особли припадк: _____

10. Дата, внесенная в паспортную книжку, на основании ст. 9 и 10 положений о выдаче на действительство: _____

*Ирина Самаркина
Шаньская Мария
урожд. Урманова, род.
в станице 1890 года*

Ирина, род.

4 мая 1905 года

Симе, Яковлев, род

в станице 1908 года

Секретарь: М. М. Мухоморова

Анна Мухоморова, род.

в станице 1908 года

Секретарь: Н. Перемыш

ПАСПОРТ 1909 РОКУ (4)

Директору Миллера
 Миллерово отделение
 Миллерово отделение
 Миллерово отделение

Секретарь Миллеров

Миллерово отделение



11. Перевы, происшедшая в служебном, общественном или семейном положении владельца выезда, а равно лиц, числящихся в выезде:

Высокая честь при
 казале по Высочайшему Указу
 1110 Императорского и Императрицы
 Высочайше, от 17 декабря
 1914 г. № 86, уведомлен
 на Высочайшем и от 17
 ноября 1915 года, со стар
 ином от 17 декабря
 1914 года. Миллерово,
 выезда 1915 года.

Секретарь Миллеров

Миллерово отделение

ПАСПОРТ 1909 РОКУ (5)

Мѣсто для прописки видовъ полицію.



1911 года
г. ЧЕРНЫГОС
дом № 12
улица Машинная
Курганская



14
20/06
Страновед
Курган

12 Сем. 18
улицы Машинной
на Кургане



19
13 Сем. 12
улицы Машинной
на Кургане

ПАСПОРТ 1909 РОКУ (6)

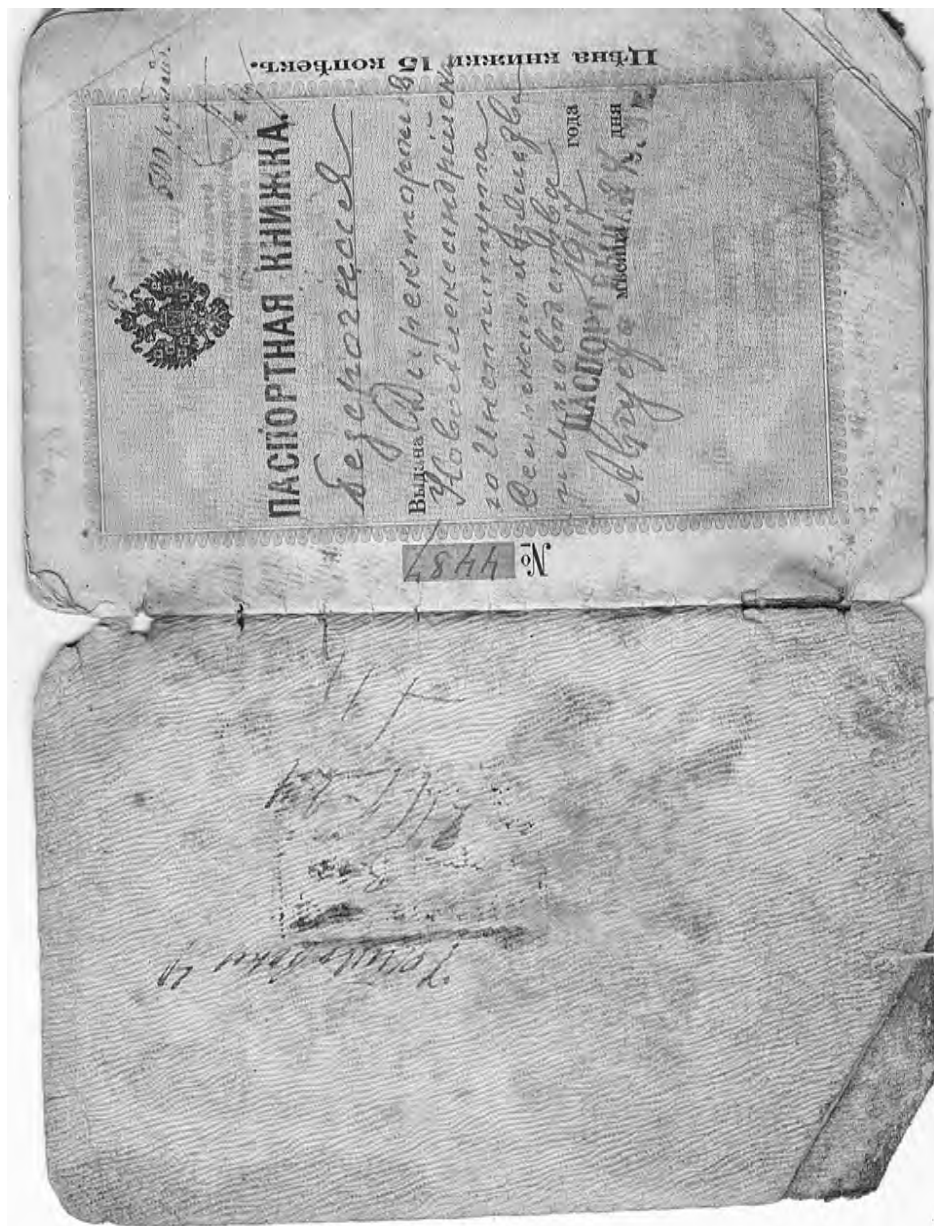

ПАСПОРТ 1919 РОКУ (1)

Владѣлецъ книжки:

1. Имя, отчество, фамилія:

Дорисъ Александровичъ
Щустиновъ

2. Званіе: сідаракмидъ

профессоръ Лово-
славскій адриітскаго
Училища ссссска
по козидифа а мив
кободенва

3. Время рожденія: 9. ок.

11 сѣбря 1880 г.

или возрастъ: _____

4. Вѣроповѣданіе: православное.

5. Мѣсто постоянного жительства:

6. Состоитъ ли или состоялъ ли въ бракѣ: состоятъ.

Мессенгера на Ви-
свѣтлѣ Успенскія
Урютинскій

ПАСПОРТ 1919 РОКУ (2)

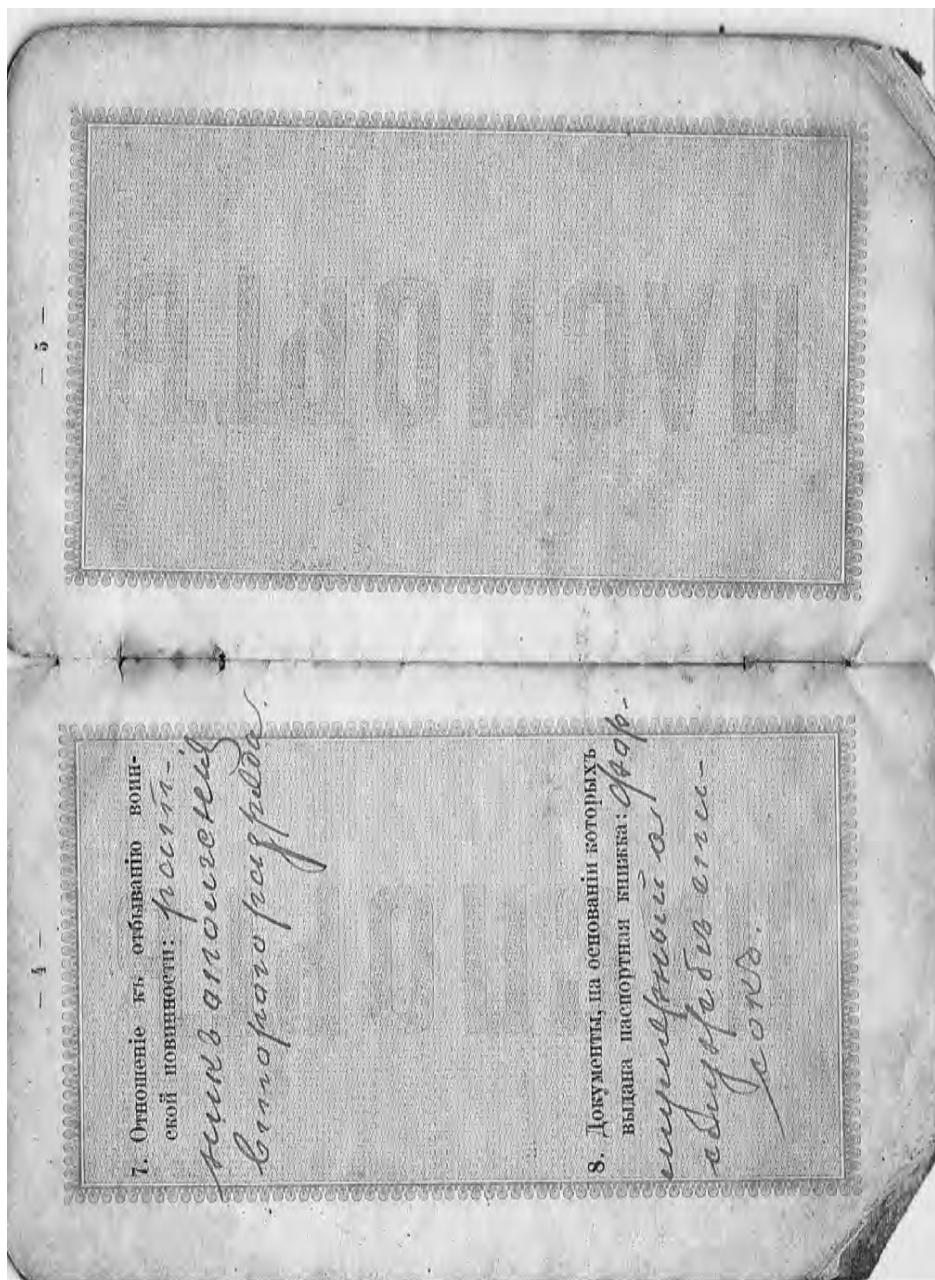

ПАСПОРТ 1919 РОКУ (3)

9. Подпись владельца книжки:

Б. Шумов

Если владелец книжки неграмотен,
то его приметы:

Рост:

Цвет волос:

Особые приметы:

10. Лица, внесенные в паспортную
книжку на основании ст. 10 и

11 Устава о паспортах:

*Дети: Уриксис, ра.
Давидовичей Давид
1906 г., еврей, родив.
мисель 21 февраля
1916 г. и еврей Ловы,
родившийся 9 сентября
1908 года*

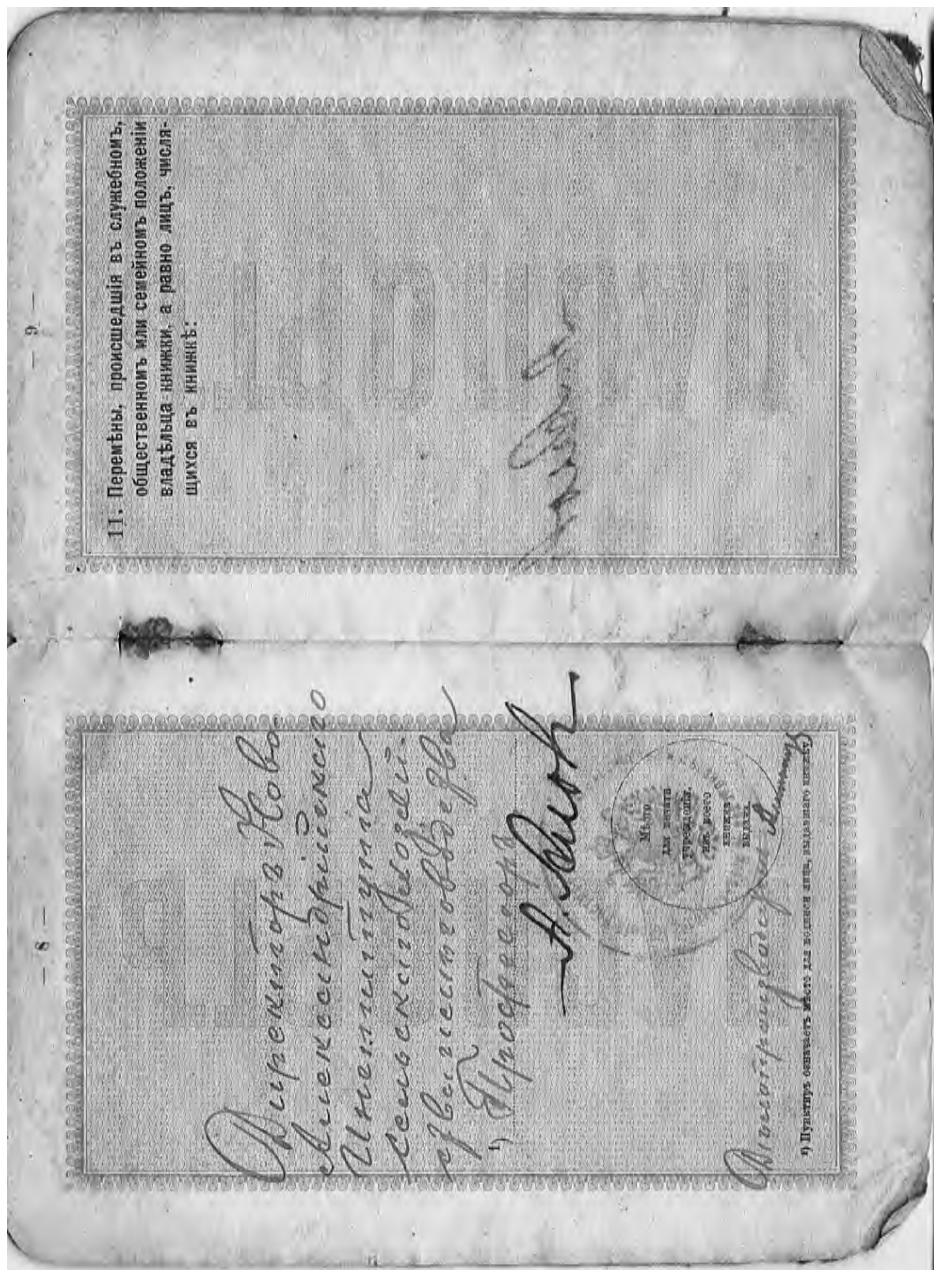

ПАСПОРТ 1919 РОКУ (5)

УКРАЇНЬСЬКА СОЦІЯЛІСТИЧНА РАДЯНЬСЬКА РЕСПУБЛІКА

ТРУДОВИЙ СПИСОК

Прізвище Шустов

Ім'я Юрій

По-батькові Олександрович

ВИДАННЯ «УКРОРГСТРОЮ»
ХАРКІВ—1938

ТРУДОВИЙ СПИСОК 1908–1937 (1)

М. П.	1) Складено <u>Риссонов. Н. Коордос. На тов. банк № 14</u> (назва установи, підприємства) Разом <u>19</u> записів на <u>27</u> аркуш. № <u>1-14</u> Підпис <u>Риссонов</u>	
	2) Продовжено <u>Дир. м. Коордос. Банк Тов. Коордос</u> (назва установи, підприємства) Разом <u>20</u> записів на <u>2</u> аркуш. М. П. № <u>1-0</u> Підпис <u>Директор</u>	
М. П.	Продовжено <u>Дир. м. Коордос. Банк Тов. Коордос</u> (назва установи, підприємства) Разом <u>22</u> записів на <u>6</u> аркуш. № <u>1-22</u> Підпис <u>Директор</u>	
	4) Продовжено _____ (назва установи, підприємства) Разом _____ записів на _____ аркуш. М. П. № _____ Підпис _____	
М. П.	5) Продовжено _____ (назва установи, підприємства) Разом _____ записів на _____ аркуш. № _____ Підпис _____	
	6) Продовжено _____ (назва установи, підприємства) Разом _____ записів на _____ аркуш. М. П. № _____ Підпис _____	
М. П.	7) Продовжено _____ (назва установи, підприємства) Разом _____ записів на _____ аркуш. № _____ Підпис _____	
	8) Продовжено _____ (назва установи, підприємства) Разом _____ записів на _____ аркуш. М. П. № _____ Підпис _____	
М. П.	9) Продовжено _____ (назва установи, підприємства) Разом _____ записів на _____ аркуш. № _____ Підпис _____	
	10) Продовжено _____ (назва установи, підприємства) Разом _____ записів на _____ аркуш. М. П. № _____ Підпис _____	

ТРУДОВИЙ СПИСОК 1908–1937 (2)

Постанова
РАДИ НАРОДНИХ КОМІСАРІВ СОЮЗУ РСР
ПРО ТРУДОВІ СПИСКИ

Рада Народніх Комісарів Союзу РСР постановляє:

1. Всі державні установи й підприємства (загальносоюзного, республіканського й місцевого значіння), а також акційні (пайові) товариства з переважною участю державного капіталу, повинні вести на кожного службовця трудові списки.

2. До трудових списків вносяться, на підставі документів, загальні дані й дані про проходження служби так із початку трудової діяльності службовця до заведення трудового списку, як і про дальше проходження служби.

3. При переході службовців вищих категорій з однієї установи або підприємства до іншої, трудові списки видаються на руки. При прийомі на роботу службовців тих же категорій, усі зазначені в арт. 1 установи й підприємства зобов'язані вимагати від них подачі трудових списків із місць попередньої служби.

Перелік категорій, що на них поширюється цей артикул, установлює Народній Комісаріят Робітничо-Селянської Інспекції Союзу РСР за згодою з Всесоюзною Центральною Радою Професійних Спілок, відомствами Союзу РСР і Урядами Союзних Республік.

Вимоги про заповнення службовцями будь-яких анкет, зв'язаних із перебуванням на роботі в згаданих в арт. 1 установах і підприємствах, після заведення трудових списків, не дозволяються.

5. Реченці надання чинності й порядок застосування цієї постанови, зокрема форму, формат і порядок виготовлення трудових списків установлює Народній Комісаріят Робітничо-Селянської Інспекції Союзу РСР, якому доручається видати в двомісячний реченць відповідну інструкцію за погодженням із Народнім Комісаріятм Праці Союзу РСР, Всесоюзною Центральною Радою Професійних Спілок, Вищою Радою Народнього Господарства Союзу РСР і Народнім Комісаріятм Шляхів.

Заст. Голови РНК Союзу РСР *А. Цурюпа.*

Заст. Керівничого Справ РНК Союзу РСР *І. Мирошнікв.*

Секретар Ради
Народніх Комісарів Союзу РСР *Л. Фотієв.*

Москва, Кремль
21 вересня 1926 р.

Арт. 3, затверджено за цією редакцією пост. РНК Союзу РСР з 14/XII 1926 р.

ПЕРШИЙ ПОДІЛ
ЗАГАЛЬНІ ДАНІ

№№ пор	ПИТАННЯ ВОПРОС	ПІДСТАВА ОСНОВАНИЕ	Увага Отм.
1	Народився в <u>1880</u> році. <u>Лесків</u> місяця <u>22</u> чис. Родився в <u>1880</u> году <u>октябрь</u> мес. <u>22</u> чис.	<i>організаційний список о сироті</i>	
2	Національність: Национальность:	<i>Українець</i>	
3	Соціальний стан. Социальн. положение: 1) Робітник 2) Селянин 3) Службовець або 4)		
4	Освіта: Образование: 0) Самоосвіта. 1) Нижча 2) Незакінч. середн. 3) Середня 4) Незакінч. вища 5) Вища	<i>Освіта в Ленінградському лесоводстві Інституті в 1907 році (учень лесовод I розряду)</i>	
5	Професія: <i>професор сиротської мансади</i> з стажом <u>25</u> років		
6	1) Безпартійний 2) Член КП(б)У 3) Канд. на чл. КП(б)У 4) Член АКСМУ		
7	1) У профсоюзі не лічує 2) Член профсоюзу 3) <i>лесовод</i> з <u>1920</u> року	<i>Упр. кд. Військ №91.</i>	
8	На військовому обліку не лічує 1) _____ складу _____ група _____ катег.		

Підпис особи, що дала відомості

1923 р.

Професор В. Ш...

ТРУДОВИЙ СПИСОК 1908–1937 (4)

ДРУГИЙ ПОДІЛ
ДАНІ ПРО ПРОХОДЖЕННЯ СЛУЖБИ

В хронологічному порядку зазначити: зараховування, призначення, звільнення, усунення з посади, виконання окремих завдань, заохочування, нагороди, кари та штрафи, що зв'язані з проходженням служби (судебні й адміністративні), відпуски.

№ запису	ДАТА			ФАКТ
	Рік	Міс.	Число	
1	2			3
1	1908	I	1.	
2.	1908	V	20	Утверджен в доцелості штатного асистента по кафедре исласуаур и исласой талсаади
3.	1917	VII	18	Назначен ад'юкт-профессором Нов. Александр. Именития Александровского университета и исласуаур по кафедре исласой талсаади, судии и шта талсаади

ТРУДОВИЙ СПИСОК 1908–1937 (6)

ВТОРОЙ РАЗДЕЛ
 ДАННЫЕ О ПРОХОЖДЕНИИ СЛУЖБЫ

Аркуш № 2

В хронологической последовательности указывать: зачисления, назначения, увольнения, освобождения от должности, выполнения особых заданий, поощрения, награждения, наказания и взыскания, связанные с прохождением службы (судебные и административные), отпуска.

ПІДСТАВА ОСНОВАНИЕ	УВАГИ ПРИМЕЧАНИЯ
4	5
<p>Приказом по корпусу лека- тик от 19 февраля 1908 г. за № 6, определен на службу по специальности с на- правлением специализации в со- шиаго отдела при Институте и с зачислением в корпус лека- тик (приказ по корпусу лека- тик 1908 г. за № 6.)</p>	
<p>Приказ по Министр. Землед. от 13 июля 1917 г. за № 64.</p>	

ТРУДОВИЙ СПИСОК 1908-1937 (7)

ДРУГИЙ ПОДІЛ
ДАНІ ПРО ПРОХОДЖЕННЯ СЛУЖБИ

В хронологічному порядку зазначати: зараховування, призначення, звільнення, усунення з посади, виконання окремих завдань, заохочування, нагороди, кари та штрафи, що зв'язані з проходженням служби (судебні й адміністративні), відпуски.

№ запису	ДАТА			ФАКТ
	Рік	Міс.	Чи-сло	
1	2			3
4	1917/20	-	-	Назначен членом місцевої інспекційно-національної комісії
5	1917	VIII	10	Явився на роботу в Ново-Александрівський Інститут в г. Карокове
6	1921	X	12	Назначен Деканом місцевого факультета Кароковет. (бывш. Ново-Алексе.) Сиверокоф. Інститута и зав. Чучуко-Бабр. уроч.
7	1924	VIII	6	Назначен директором приватного підприємства відомості зав. Сиверокоф.
8	1925	VIII	5	Назначен головою спеціально-економічної комісії місцевого факультета
9	1925	IX	16	Получив зарплату в розмірі 15 по 30 сент. 1925 року

ТРУДОВИЙ СПИСОК 1908-1937 (8)

ВТОРОЙ РАЗДЕЛ
 ДАННЫЕ О ПРОХОЖДЕНИИ СЛУЖБЫ

Аркуш № 3

В хронологической последовательности указывать: зачисления, назначения, увольнения, освобождения от должности, выполнения особых заданий, поощрения, награждения, наказания и взыскания, связанные с прохождением службы (судебные и административные), отпуска.

ПІДСТАВА ОСНОВАНИЕ	УВАГИ ПРИМЕЧАНИЯ
4	5
Приказ по Министерству Земледелия.	
Акт Ново-Александров- ского У-та от 11 авг. 1917 года	
Постановл. Коллегии Зем- леустройства от 12/IX - 1921 года № 1496.	
Постановл. Правислуж У-та от 6/VIII - 1924 года	
Приказ по Уставному от 5/III - 26.1. 30 № 42.	
Приказ по У-ту от 16/IX - 25 30 № 60.	

ТРУДОВИЙ СПИСОК 1908-1937 (9)

ДРУГИЙ ПОДІЛ
ДАНІ ПРО ПРОХОДЖЕННЯ СЛУЖБИ

В хронологічному порядку зазначити: зараховування, призначення, звільнення, усунення з посади, виконання окремих завдань, заохочування, нагороди, кари та штрафи, що зв'язані з проходженням служби (судебні й адміністративні), відпуски.

№ за-пи-су	ДАТА			ФАКТ
	Рік	Міс.	Чи-сло	
1	2			3
10	1925	XII	11.	Визначений професором на штатну должность Т. группы по группе лесной таксации
11	1926	IX	15	Предоставлен тарифный оклад с 15/XIII по 15/IX - 1926г.
12	1926	XI	29	Получено звание члена лесоводства на организационной фракции
13	1927	VIII	1	Предоставлен тарифный оклад с 1/VIII по 15/IX - 1927г.
14	1928	VIII	1	Предоставлен тарифный оклад с 1/VIII по 1/IX - 1928г.
15	1929	I	2	Командирован в Ленинград - Москву для закупки оборудования для лесного хозяйства

ТРУДОВИЙ СПИСОК 1908-1937 (10)

ВТОРОЙ РАЗДЕЛ

Аркуш № 4

ДАННЫЕ О ПРОХОЖДЕНИИ СЛУЖБЫ

хронологической последовательности указывать: зачисления, назначения, увольнения, вобождения от должности, выполнения особых заданий, поощрения, награждения, назначения и взыскания, связанные с прохождением службы (судебные и административные), отпуска.

ПІДСТАВА ОСНОВАНИЕ	УВАГИ ПРИМЕЧАНИЯ
4	5
<p>приказ по У-ту от 9/хл-28 за № 211.</p>	
<p>приказ по У-ту от 5/хл-28 за № 41.</p>	
<p>постановл. правл. У-та от 29/хл-1926 за № 41.</p>	
<p>приказ по У-ту от 1/хл-27/2 за № 61.</p>	
<p>приказ по У-ту от 1/хл-28 за № 81.</p>	
<p>приказ правления от 3/1-1929 за № 2.</p>	

ТРУДОВИЙ СПИСОК 1908-1937 (11)

**ДРУГИЙ ПОДІЛ
ДАНІ ПРО ПРОХОДЖЕННЯ СЛУЖБИ**

В хронологічному порядку зазначати: зараховування, призначення, звільнення, усунення в посади, виконання окремих завдань, заохочування, нагороди, кари та штрафи, що зв'язані з проходженням служби (судебні й адміністративні), відпуски.

№ запису	ДАТА			ФАКТ
	Рік	Міс.	Число	
1	2			3
16.	1929	VIII	23	Предоставлен тарифний оклад от VIII до IX - 1929 г.
17	1930	I	20	Арестован ГПУ 20/1 - 1930 г.
18	1931	XI	12	Заключен на роботу в Научно Исследовательский Институт Лесного хозяйства и агролесоводства на должность Старшего Научного работника по группе ухода за лесом
19	1932	VII	15	Предоставлен тарифний оклад с 15/VII по IX - 1932 г.
20	1937	18/VII		Включен в списки госслужащих по сокращению штатов <div style="text-align: center;">  <p>Министерство Лесного хозяйства и охотничьего хозяйства СССР</p> </div> Заведующий отделом

ТРУДОВИЙ СПИСОК 1908-1937 (12)

ВТОРОЙ РАЗДЕЛ

Архив № 5

ДАнные О ПРОХОЖДЕНИИ СЛУЖБЫ

В хронологической последовательности указывать: зачисления, назначения, увольнения, освобождения от должности, выполнения особых заданий, поощрения, награждения, наказания и взыскания, связанные с прохождением службы (судебные и административные), отпуска.

ПІДСТАВА ОСНОВАНИЕ	УВАГИ ПРИМЕЧАНИЯ
4	5
<p>приказ по И-ту от 13/II-24</p>	
<p>приказ по И-Усл. И-ту Мелкого Коф. и Архив. мелешу от 13/II-1931 за № 38</p>	
<p>приказ по Инициативу от 14/II за № 1.</p>	
<p>Синдр. Синд</p>	
<p>приказ по Коф. и Усл. Коф. { Кросс-Косович и Коф. Коф. { от 4/II 1931 за № 26. Инициативу</p>	

ТРУДОВИЙ СПИСОК 1908-1937 (13)

М. П.	11) Продовжено _____ (назва установи, підприємства) Разом _____ записів на _____ / _____ / аркуш. № _____ Підпис _____	
	12) Продовжено _____ (назва установи, підприємства) Разом _____ записів на _____ / _____ / аркуш. № _____ Підпис _____	М. П.
М. П.	13) Продовжено _____ (назва установи, підприємства) Разом _____ записів на _____ / _____ / аркуш. № _____ Підпис _____	
	14) Продовжено _____ (назва установи, підприємства) Разом _____ записів на _____ / _____ / аркуш. № _____ Підпис _____	М. П.
М. П.	15) Продовжено _____ (назва установи, підприємства) Разом _____ записів на _____ / _____ / аркуш. № _____ Підпис _____	
	16) Продовжено _____ (назва установи, підприємства) Разом _____ записів на _____ / _____ / аркуш. № _____ Підпис _____	М. П.
М. П.	17) Продовжено _____ (назва установи, підприємства) Разом _____ записів на _____ / _____ / аркуш. № _____ Підпис _____	
	18) Продовжено _____ (назва установи, підприємства) Разом _____ записів на _____ / _____ / аркуш. № _____ Підпис _____	М. П.
М. П.	19) Продовжено _____ (назва установи, підприємства) Разом _____ записів на _____ / _____ / аркуш. № _____ Підпис _____	
	20) Продовжено _____ (назва установи, підприємства) Разом _____ записів на _____ / _____ / аркуш. № _____ Підпис _____	М. П.

ТРУДОВИЙ СПИСОК 1908–1937 (15)

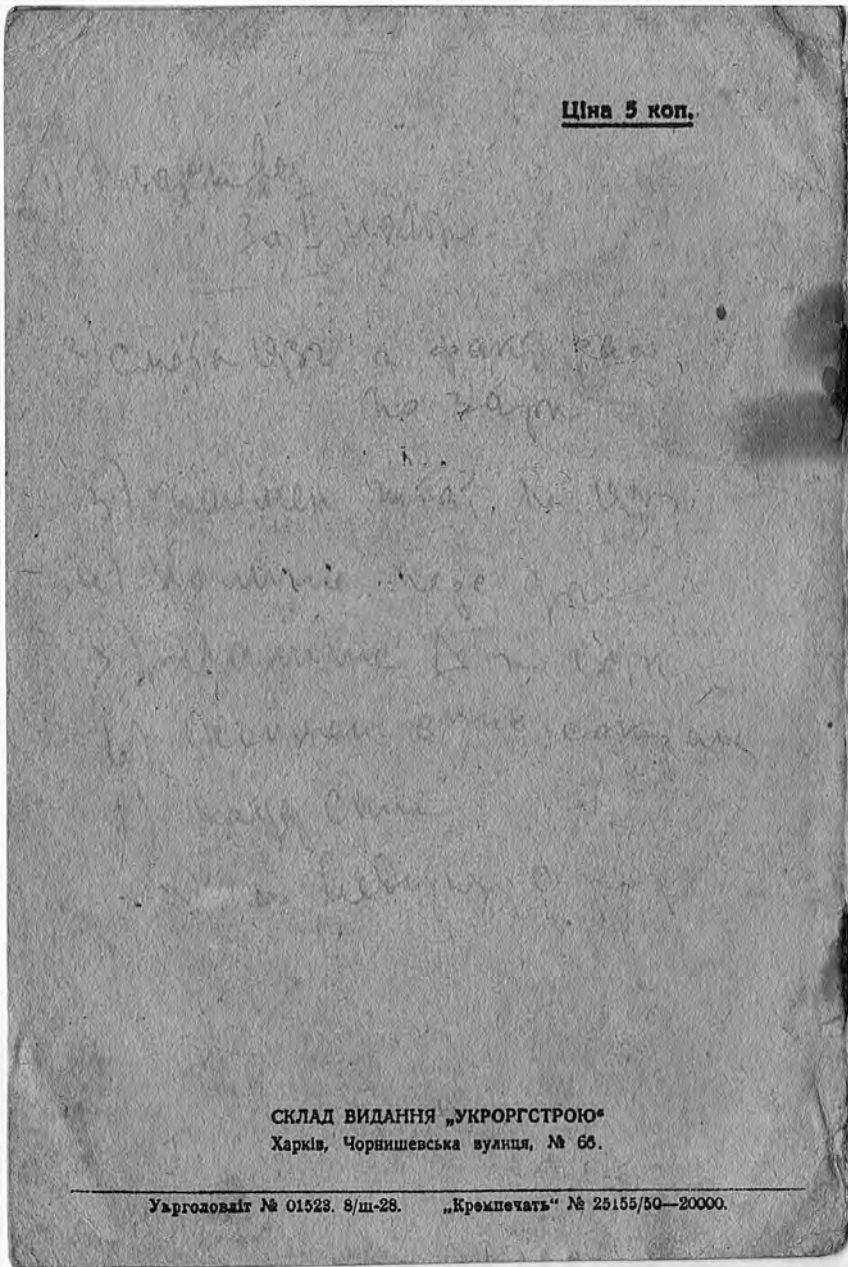

ТРУДОВИЙ СПИСОК 1908–1937 (16)

Трудовая книжка

Фамилия

Шустов

Имя

Сергей

Отчество

Александрович

Год рождения

1880

Образование: начальное, среднее, высшее
(подчеркнуть)

Профессия

Ученик слесаря 1-го разряда
механик

Подпись владельца Трудовой книжки

Проп. С. Шустов

Дата заполнения Трудовой книжки

11. Января 1939 г.

ТРУДОВА КНИЖКА 1937-1945 (1)

№ записи		СВЕДЕНИЯ			О РАБОТЕ	
		Дата	Сведения о приеме на работу и увольнении		работу, перемещениях по (с указанием причин)	На основании чего внесена запись (документ, его дата и номер)
1	2	3	4	5	6	
				Общий стаж работы Брянский завод	мн. до поступления в Удмуртский 30 лет / мес	Новый завод работи костюм издательства введен с собой
1	1937 г. 14		Брянский завод Назначен на должность токаря	Удмуртский Завод авиационного назначения		Принят по месту Т. 205 с 2 от 15.37. Пр. ст. 263 от 15.37. Введен вместе с собой. Введен. мн.
2	1939 окт. 22		Утвержден директором -кого драмтеатра		ком. и с. колхозной совхоз Таш.	Принят по месту № 180 с 1 и пр. ст. № 337 с 1 в Кардизе от 26.09.39
3	1940 мая 17		Введен в АТ составлен при СНК СССР чл. сов. доктора сельскохозяй	ком. фракцией ВКП(б) член в чл. ком. ст. ст. ком. дней в чл. ком. ст. ст. ком. дней в чл. ком. ст. ст. ком.	Принят по месту № 19 с 21 1940 г. чл. ком. ст. ст. ком. по и. ст. ст. ст. ст. ст. ст. № 81 с 1.	

ТРУДОВА КНИЖКА 1937-1945 (2)

№ записи		СВЕДЕНИЯ			О РАБОТЕ		
		Г о д	М е с я ц	Ч и с л о	Сведения о приеме на работу и увольнении	работу, перемещениях по (с указанием причин)	На основании чего внесена запись (документ, его дата и номер)
1							
4	1944	август	15	3	Свободен от работы по распоряжению директора. Директор: [подпись]	Работать в Институте [подпись]	Акт по Ин-ту № 7031 г. 1942
5	1944	август	1	1	Свободен от работы по распоряжению [подпись]	Работать в Институте [подпись]	Акт по Ин-ту № 7031 г. 1942
6	1945	август	31		Перемещен в Институт [подпись]	Перемещен в Институт [подпись]	Акт по Ин-ту № 7031 г. 1942

ТРУДОВА КНИЖКА 1937-1945 (3)

О Т З В.

о т р у д а х профессора ШУСТОВА Б. А.

Проф. Б.А. ШУСТОВ является пионером в области изучения хода роста дубовых порослевых насаждений Союза и составления для них сортиментных таблиц.

Таблицы хода роста порослевых дубняков, составленные проф. Б. ШУСТОВЫМ, вошли в учебники Лесной таксации и Лесоводства и в лесохозяйственные справочники.

Для изучения порослевых дубняков проф. ШУСТОВ обработал богатый материал, собранный им в Воронежском, Курском, Полтавском, Киевском и Подольском районах. Эти работы высоко ценятся производством и сослужили большую службу советскому лесному хозяйству.

Работа проф. ШУСТОВА, посвященная изучению дубовых насаждений семенного происхождения, характеризуется многосторонностью таксационного анализа и богатством точных наблюдений на выбранных постоянных пробных площадях.

Надо отметить, что методы работы выходят далеко за пределы поставленной автору Постоянной Комиссией по лесному опытному делу задачи закладки постоянных пробных площадей и продвигают свет на осведомленности роста дуба в лесах СССР по сравнению с дубом Западной Европы. Таблицы хода роста сосны на Украине, составленные проф. ШУСТОВЫМ, показывают, что автор не побоялся новых попыток составления всеобщих таблиц хода роста, а оригинально составил таблицу, приближаясь к составлению таблиц по типам леса.

Не касаясь целого ряда других лесотаксационных и лесоводственных работ автора, нижеподписавшиеся позволяют себе считать проф. Б.А. ШУСТОВА единственным в Союзе специалистом, изучившем с таксационной стороны порослевые дубяки и давшим ценные таблицы, использованные, как теорией, так и практикой, и серьезным работником, давшим ряд оригинальных работ по семенному дубу и сосне на Украине.

10 декабря 1956г.

П. п. Д-р, проф. М. ТКАЧЕНКО - подпись

Проф. Н. ТРЕТЬЯКОВ - подпись

Проф. С. БОГОСЛАВСКИЙ - подпись.

Подписи д-ра проф. Ткаченко М., проф. Третьякова Н. и С. Богословского заверяю

ЗАБ. ЛИЧН. /Ст.-подпись.

Печать Лесотехнической Академии.

ВІДЗИВ ПРО ТРУДИ Б. О. ШУСТОВА 1935 Р.

Товарищи. Разрешите от профессорско-
преподавательского персонала подра-
зить вас @ наступившим
третьим годом нашей стаханов-
пятилетки, @ 1940 (вспомните)
годов!

Во всех странах новый год отпе-
кается не только как крестовый
каменная дата, но и как повод
к тому, чтобы оптимизировать
оценить настоящее, обновить
намерения на будущее.

Во многих местах земного ша-
ра селадит будит едварфов
традиционные: с новым годом,
@ новый сраствел.

Но звучат эти пожелания
будут по разному.

Каме-бы пожелания @ новым
годом, с новым сраствел-мы не

НОВОРІЧНА ПРОМОВА 1940 Р. (1)

поемали рабочих ^{и крестьян} в Японии, Италии, Испании и др. фашистских стран - эти похищения звучали - бы только ^{в фашистской} ~~пропаганде~~ ^{в фашистской пропаганде} так как ничего другого ~~в 1939~~ ^{в 1939} году народы этих стран не могут ожидать кроме муки и беззакония. Совершенно иное положение у нас в Советском Союзе.

Приближаясь к новому году мы не можем еще ~~и еще~~ ^{и еще} ~~прозвонить~~ ^{прозвонить} на прошедший год, так как новое счастье наше возможно потому, что мы ищем это рае счастье.

1939 год увидит верность, но счастливые моменты его мы не только будем помнить, но будем ими изжить.

XVIII съезд коммунистической партии в марте, съезд работников внешней школы и речи тов.

Сталина о природной науке и рече³
тов. Молотова о работе высшего
школы, Сельского. Выставка и
ее мировое значение, ~~в~~^в ~~области~~
освобождение украинского и бел
русского народа от ^и ~~побед~~
наков, пакт о ненападении
и дружбе между Советским
Союзом и Германией, а также
ряд все эти события ве-
дают прошедший год ос-
бенно знаменательный.

Чего мы вправе ждать от
этого года, в чем наше осуда-
емое новое счастье.

Прежде всего необходимо под-
твердить, что новое счастье
советского гражданина ~~уже~~
создано не только @ мирным
благословением, которое может
меняться, но со всей светлой

НОВОРІЧНА ПРОМОВА 1940 Р. (3)

Сделано Дягопольским, именуемого
целью счастливого пути человека
на Земле.
Счастье советских ^{граждан} ~~людей~~ заключается
в том, что в 1940 году еще лучше, еще
продуктивнее.

Рабочие государственных фабрик и
заводов отмечают новый год трудов
пятилетки дальнейшими увеличе-
ниями побед.

Колхозники — высокими урожаями
Советские ученые, артисты, художники,
писатели — новыми работами, дви-
жающими вперед государственную
культуру.

Защитники советской земли — бойцы
Красной Армии и флота — дальнейшим
укреплением обороноспособности государ-
ственного отечества.

Вперед идти вперед — такова средняя
советская людей.
Каждая одержанная победа — рождает
новую.

В этой красоте и воле государственные

НОВОРИЧНА ПРОМОВА 1940 Р. (4)

спудя, в этом — закон нашей эпохи. (5)
Наша сила — истинная надежда и уверенность
для трудящихся всех стран; она
прокладывает путь к свободе и счастью
для всего трудового человечества.
Ветуная в 1940 год коллектив Бремен-
ского лесного Института поднашает
доклад и имеет наивысший ^{ее директор Кошкин} привал
Великой партии Ленина — Сталина и
товарищу Сталину, имя которого
вдохновляет трудящихся всего мира
на доброту за коммунизма

НОВОРІЧНА ПРОМОВА 1940 Р. (5)

Лекция 1 1.

В наше время, как предмет научного изучения, приобретает около $3\frac{1}{2}$ % стоимости.

В этот период научное руководство населения настолько богатым стало, что истребление его в учебниках и научно-исследовательских целях без предварительного разрешения на государственные представляется затруднительным.

Наиболее объективно обоснованным является деление лесной науки на три части:

- 1) лесное хозяйство, основывающееся на сельскохозяйственной и лесной инженерии.
- 2) лесная экономика, основывающаяся на лесной инженерии.
- 3) лесная экономика, основывающаяся на общественных науках.

В пределах этих крупных отраслей происходит дальнейшее дробление лесной науки, обычно вводит

Связана с организацией и с уред-
той хозяйства, но в то же время
таксация производится или для
целей производства, так и для лес-
ной эксплоатации.

Кроме приведенного деления лес-
ной науки на части существуют
еще много других. Так Раннее
в 1909 году дан более сложное
деление лесной науки на части
или разделы

Значительно позже Вейбер в 1921 г.
также делит лесную науку
на три раздела: I. Учение о про-
изводстве, II - учение об использо-
вании и III - учение о равновесии
(или возрадности лесного хозяй-
ства). Лесная таксация есте-
ственно должна входить в
эту последнюю отрасль.

По буквальному смыслу, слово
таксация, происходящее от латинского

ВЫСШАЯ АТТЕСТАЦИОННАЯ КОМИССИЯ
ВСЕСОЮЗНОГО КОМИТЕТА ПО ДЕЛАМ ВЫСШЕЙ ШКОЛЫ ПРИ СНИ СССР
Москва, Ул. Коммуна Труда, 1217 Тел. 10000

Телеграфный адрес: Москва, КОМШКОЛ.

Рождественка, II

ВЫ П И С К А

из протокола № 8 от 29 февраля 1940 г.

(Подлинник протокола находится в делах Высшей Аттестационной Комиссии)

СЛУШАЛИ:

§ 6. Об утверждении ШУСТОВА Бориса Алексеевича в ученой степени доктора сельскохозяйственных наук без защиты диссертации.
/Лесотехническая Академия им. С.М. Кирова, Ленинград и Брянский лесной институт/.

ПОСТАНОВИЛИ:

Утвердить ШУСТОВА Бориса Алексеевича в ученом звании профессора по кафедре "лесная таксация".

ПРЕДСЕДАТЕЛЬ ВЫСШЕЙ АТТЕСТАЦИОННОЙ КОМИССИИ

УЧЕНЫЙ СЕКРЕТАРЬ

- С. Кафтанов
- М. Борисов

Верно: Ученый Секретарь Высшей Аттестационной Комиссии

М. Борисов
/М. Борисов/

27 марта 1940 г.

Тип. "Коммуна Труда", Зак. 1217, Тир. 10000

ВИТЯГ З НАКАЗУ ПРО ЗАТВЕРЖДЕННЯ
НАУКОВОГО СТУПЕНЯ ДОКТОРА

КНИЖКА

A/5733

академического пенсионера И. Шустов

Предъявитель сего Шустов Борис Александрович

получает пенсию за выслугу лет
 Научного работника Высших Учеб-
 ных Заведений и Научных учре-
 ждений на основе постановления
 ВЦИК РСФСР от 16 марта 1930 г.
 Постановление комиссии по на-
 значению персональных и академиче-
 ских пенсий при СНК РСФСР
 от 3/15-1941 г.

Год рождения 1885

На какой срок назначена пенсия
доуменьшенно

Размер пенсии 300р.

С какого времени января 1941 г.

М. П. Нарком Соцобеспечения
 СССР И. Фадеев

ПЕНСИЙНА КНИЖКА 1941-1945 РР. (1)



КОРЕШОК ТАЛОНА № 13
 Пенс. за Сберкас. в сумме 300.
 за удержанием _____ р. _____ к.
 Итого _____ р. 300. к.

триста
 прописью

Выдана 25. декабря 1945 г.
 Сберкасса № 18 Микс
 подпись

ТАЛОН № 14
 ГОСТРУДСБЕРКАССА № _____
 Фам., и, о. пенс. _____
 Пенсию за _____ мес. 194 г.
 в сумме _____ р. _____ к.
 за удержанием _____ р. _____ к.
 Итого _____ р. _____ к.

 прописью

Получил _____ 194 г.
 Выдал кассир

ПЕНСИНА КНИЖКА 1941-1945 РР. (2)

П Р И К А З

ВСЕСОЮЗНОГО КОМИТЕТА ПО ДЕЛАМ ВЫСШЕЙ ШКОЛЫ И ПРИ СМХ СССР

№ 2/мк

"2 января... 1942 г.

гор. Томск

Утвердить профессора, доктора сельхознаук ШУСТОВА Бориса Алексеевича в должности зав. кафедрой экономики и организации лесного хозяйства Воронежского лесохозяйственного института.

Зам. Председателя Всесоюзного Комитета
по делам высшей школы при СМХ СССР -

/И. Агроскин/

В. М. Тугуз

НАКАЗ ПРО ЗАТВЕРДЖЕННЯ ЗАВІДУВАЧЕМ КАФЕДРОЮ
ЕКОНОМІКИ ТА ОРГАНІЗАЦІЇ ЛІСОВОГО ГОСПОДАРСТВА
ВОРОНІЗЬКОГО ЛІСОГОСПОДАРСЬКОГО ІНСТИТУТУ 1942 Р.

ШУСТОВ В. А.

АВТОБИОГРАФИЯ.

Родился в 1880 году, в местечке Сечневе, бывшей Черниговской губ. и уезда. Отец - народный учитель из крепостных крестьян, мать - домохозяйка, до замужества - батрачка. Отец умер в 1913 году, мать в 1934 году. Никто из близких родственников прав не лишился и репрессиям неподвергался в войсках белых правительств и за границей родственников не было.

Образование получил в приходском и городском училищах г. Чернигова с 1892 по 1896 год. Затем в Уманском училище земледелия и садоводства с 1897 по 1902 год и наконец в Ленинградском Лесном Институте, который окончил в 1907 году. По окончании был оставлен при Ин-те для подготовки к профессорской деятельности, а в 1908 году был избран и утвержден ассистентом при кафедре лесной токсации в Ленинградском Лесном Институте. В 1916 году был избран Советом Ново-Александровского института с-х-ов. и лесоводства ад-нкт-профессором по кафедре лесной токсации, а с 1921 года по 1930г. профессором I-го разряда по утверждению Наркомпроса Украины. С 1921 по 1924 год был деканом лесного факультета Харьковского с-х-ов. Института. Со второй половины 1930г. и первой половине 1931 года отбыл наказание в общих местах заключения г. Харькова, ведя в тоже время научно-исследовательскую работу. С сентября 1931г. по сентябрь 1932 года действительно работал в Харьковском научно-исследовательском институте, где руководил темой: "Рубка, ухода за лесом

в лесной токсации" в Брянском лесном институте, в лесной должности и утвержден приказом Комитета по делам высшей школы от 14 октября 1937г. за № 259. Семья моя в настоящее время состоит из жены и, срандчаба кней университет дочери. Состояние моего здоровья в общем удовлетворительное, но страдаю хронической болезнью - эндартема легких. В дальнейшем хотел бы быть использован на той работе, которую веду сейчас.

ПРОФЕССОР *Игорь Шустов* ШУСТОВ И

Х/1 Финанс 1939 года Советом Ленинградского лесного института Академии имени Р.М. Вирова и др. Единогласно признана членом, ст. 101 ст. 102 ст. 103 ст. 104 ст. 105 ст. 106 ст. 107 ст. 108 ст. 109 ст. 110 ст. 111 ст. 112 ст. 113 ст. 114 ст. 115 ст. 116 ст. 117 ст. 118 ст. 119 ст. 120 ст. 121 ст. 122 ст. 123 ст. 124 ст. 125 ст. 126 ст. 127 ст. 128 ст. 129 ст. 130 ст. 131 ст. 132 ст. 133 ст. 134 ст. 135 ст. 136 ст. 137 ст. 138 ст. 139 ст. 140 ст. 141 ст. 142 ст. 143 ст. 144 ст. 145 ст. 146 ст. 147 ст. 148 ст. 149 ст. 150 ст. 151 ст. 152 ст. 153 ст. 154 ст. 155 ст. 156 ст. 157 ст. 158 ст. 159 ст. 160 ст. 161 ст. 162 ст. 163 ст. 164 ст. 165 ст. 166 ст. 167 ст. 168 ст. 169 ст. 170 ст. 171 ст. 172 ст. 173 ст. 174 ст. 175 ст. 176 ст. 177 ст. 178 ст. 179 ст. 180 ст. 181 ст. 182 ст. 183 ст. 184 ст. 185 ст. 186 ст. 187 ст. 188 ст. 189 ст. 190 ст. 191 ст. 192 ст. 193 ст. 194 ст. 195 ст. 196 ст. 197 ст. 198 ст. 199 ст. 200 ст. 201 ст. 202 ст. 203 ст. 204 ст. 205 ст. 206 ст. 207 ст. 208 ст. 209 ст. 210 ст. 211 ст. 212 ст. 213 ст. 214 ст. 215 ст. 216 ст. 217 ст. 218 ст. 219 ст. 220 ст. 221 ст. 222 ст. 223 ст. 224 ст. 225 ст. 226 ст. 227 ст. 228 ст. 229 ст. 230 ст. 231 ст. 232 ст. 233 ст. 234 ст. 235 ст. 236 ст. 237 ст. 238 ст. 239 ст. 240 ст. 241 ст. 242 ст. 243 ст. 244 ст. 245 ст. 246 ст. 247 ст. 248 ст. 249 ст. 250 ст. 251 ст. 252 ст. 253 ст. 254 ст. 255 ст. 256 ст. 257 ст. 258 ст. 259 ст. 260 ст. 261 ст. 262 ст. 263 ст. 264 ст. 265 ст. 266 ст. 267 ст. 268 ст. 269 ст. 270 ст. 271 ст. 272 ст. 273 ст. 274 ст. 275 ст. 276 ст. 277 ст. 278 ст. 279 ст. 280 ст. 281 ст. 282 ст. 283 ст. 284 ст. 285 ст. 286 ст. 287 ст. 288 ст. 289 ст. 290 ст. 291 ст. 292 ст. 293 ст. 294 ст. 295 ст. 296 ст. 297 ст. 298 ст. 299 ст. 300 ст. 301 ст. 302 ст. 303 ст. 304 ст. 305 ст. 306 ст. 307 ст. 308 ст. 309 ст. 310 ст. 311 ст. 312 ст. 313 ст. 314 ст. 315 ст. 316 ст. 317 ст. 318 ст. 319 ст. 320 ст. 321 ст. 322 ст. 323 ст. 324 ст. 325 ст. 326 ст. 327 ст. 328 ст. 329 ст. 330 ст. 331 ст. 332 ст. 333 ст. 334 ст. 335 ст. 336 ст. 337 ст. 338 ст. 339 ст. 340 ст. 341 ст. 342 ст. 343 ст. 344 ст. 345 ст. 346 ст. 347 ст. 348 ст. 349 ст. 350 ст. 351 ст. 352 ст. 353 ст. 354 ст. 355 ст. 356 ст. 357 ст. 358 ст. 359 ст. 360 ст. 361 ст. 362 ст. 363 ст. 364 ст. 365 ст. 366 ст. 367 ст. 368 ст. 369 ст. 370 ст. 371 ст. 372 ст. 373 ст. 374 ст. 375 ст. 376 ст. 377 ст. 378 ст. 379 ст. 380 ст. 381 ст. 382 ст. 383 ст. 384 ст. 385 ст. 386 ст. 387 ст. 388 ст. 389 ст. 390 ст. 391 ст. 392 ст. 393 ст. 394 ст. 395 ст. 396 ст. 397 ст. 398 ст. 399 ст. 400 ст. 401 ст. 402 ст. 403 ст. 404 ст. 405 ст. 406 ст. 407 ст. 408 ст. 409 ст. 410 ст. 411 ст. 412 ст. 413 ст. 414 ст. 415 ст. 416 ст. 417 ст. 418 ст. 419 ст. 420 ст. 421 ст. 422 ст. 423 ст. 424 ст. 425 ст. 426 ст. 427 ст. 428 ст. 429 ст. 430 ст. 431 ст. 432 ст. 433 ст. 434 ст. 435 ст. 436 ст. 437 ст. 438 ст. 439 ст. 440 ст. 441 ст. 442 ст. 443 ст. 444 ст. 445 ст. 446 ст. 447 ст. 448 ст. 449 ст. 450 ст. 451 ст. 452 ст. 453 ст. 454 ст. 455 ст. 456 ст. 457 ст. 458 ст. 459 ст. 460 ст. 461 ст. 462 ст. 463 ст. 464 ст. 465 ст. 466 ст. 467 ст. 468 ст. 469 ст. 470 ст. 471 ст. 472 ст. 473 ст. 474 ст. 475 ст. 476 ст. 477 ст. 478 ст. 479 ст. 480 ст. 481 ст. 482 ст. 483 ст. 484 ст. 485 ст. 486 ст. 487 ст. 488 ст. 489 ст. 490 ст. 491 ст. 492 ст. 493 ст. 494 ст. 495 ст. 496 ст. 497 ст. 498 ст. 499 ст. 500 ст. 501 ст. 502 ст. 503 ст. 504 ст. 505 ст. 506 ст. 507 ст. 508 ст. 509 ст. 510 ст. 511 ст. 512 ст. 513 ст. 514 ст. 515 ст. 516 ст. 517 ст. 518 ст. 519 ст. 520 ст. 521 ст. 522 ст. 523 ст. 524 ст. 525 ст. 526 ст. 527 ст. 528 ст. 529 ст. 530 ст. 531 ст. 532 ст. 533 ст. 534 ст. 535 ст. 536 ст. 537 ст. 538 ст. 539 ст. 540 ст. 541 ст. 542 ст. 543 ст. 544 ст. 545 ст. 546 ст. 547 ст. 548 ст. 549 ст. 550 ст. 551 ст. 552 ст. 553 ст. 554 ст. 555 ст. 556 ст. 557 ст. 558 ст. 559 ст. 560 ст. 561 ст. 562 ст. 563 ст. 564 ст. 565 ст. 566 ст. 567 ст. 568 ст. 569 ст. 570 ст. 571 ст. 572 ст. 573 ст. 574 ст. 575 ст. 576 ст. 577 ст. 578 ст. 579 ст. 580 ст. 581 ст. 582 ст. 583 ст. 584 ст. 585 ст. 586 ст. 587 ст. 588 ст. 589 ст. 590 ст. 591 ст. 592 ст. 593 ст. 594 ст. 595 ст. 596 ст. 597 ст. 598 ст. 599 ст. 600 ст. 601 ст. 602 ст. 603 ст. 604 ст. 605 ст. 606 ст. 607 ст. 608 ст. 609 ст. 610 ст. 611 ст. 612 ст. 613 ст. 614 ст. 615 ст. 616 ст. 617 ст. 618 ст. 619 ст. 620 ст. 621 ст. 622 ст. 623 ст. 624 ст. 625 ст. 626 ст. 627 ст. 628 ст. 629 ст. 630 ст. 631 ст. 632 ст. 633 ст. 634 ст. 635 ст. 636 ст. 637 ст. 638 ст. 639 ст. 640 ст. 641 ст. 642 ст. 643 ст. 644 ст. 645 ст. 646 ст. 647 ст. 648 ст. 649 ст. 650 ст. 651 ст. 652 ст. 653 ст. 654 ст. 655 ст. 656 ст. 657 ст. 658 ст. 659 ст. 660 ст. 661 ст. 662 ст. 663 ст. 664 ст. 665 ст. 666 ст. 667 ст. 668 ст. 669 ст. 670 ст. 671 ст. 672 ст. 673 ст. 674 ст. 675 ст. 676 ст. 677 ст. 678 ст. 679 ст. 680 ст. 681 ст. 682 ст. 683 ст. 684 ст. 685 ст. 686 ст. 687 ст. 688 ст. 689 ст. 690 ст. 691 ст. 692 ст. 693 ст. 694 ст. 695 ст. 696 ст. 697 ст. 698 ст. 699 ст. 700 ст. 701 ст. 702 ст. 703 ст. 704 ст. 705 ст. 706 ст. 707 ст. 708 ст. 709 ст. 710 ст. 711 ст. 712 ст. 713 ст. 714 ст. 715 ст. 716 ст. 717 ст. 718 ст. 719 ст. 720 ст. 721 ст. 722 ст. 723 ст. 724 ст. 725 ст. 726 ст. 727 ст. 728 ст. 729 ст. 730 ст. 731 ст. 732 ст. 733 ст. 734 ст. 735 ст. 736 ст. 737 ст. 738 ст. 739 ст. 740 ст. 741 ст. 742 ст. 743 ст. 744 ст. 745 ст. 746 ст. 747 ст. 748 ст. 749 ст. 750 ст. 751 ст. 752 ст. 753 ст. 754 ст. 755 ст. 756 ст. 757 ст. 758 ст. 759 ст. 760 ст. 761 ст. 762 ст. 763 ст. 764 ст. 765 ст. 766 ст. 767 ст. 768 ст. 769 ст. 770 ст. 771 ст. 772 ст. 773 ст. 774 ст. 775 ст. 776 ст. 777 ст. 778 ст. 779 ст. 780 ст. 781 ст. 782 ст. 783 ст. 784 ст. 785 ст. 786 ст. 787 ст. 788 ст. 789 ст. 790 ст. 791 ст. 792 ст. 793 ст. 794 ст. 795 ст. 796 ст. 797 ст. 798 ст. 799 ст. 800 ст. 801 ст. 802 ст. 803 ст. 804 ст. 805 ст. 806 ст. 807 ст. 808 ст. 809 ст. 810 ст. 811 ст. 812 ст. 813 ст. 814 ст. 815 ст. 816 ст. 817 ст. 818 ст. 819 ст. 820 ст. 821 ст. 822 ст. 823 ст. 824 ст. 825 ст. 826 ст. 827 ст. 828 ст. 829 ст. 830 ст. 831 ст. 832 ст. 833 ст. 834 ст. 835 ст. 836 ст. 837 ст. 838 ст. 839 ст. 840 ст. 841 ст. 842 ст. 843 ст. 844 ст. 845 ст. 846 ст. 847 ст. 848 ст. 849 ст. 850 ст. 851 ст. 852 ст. 853 ст. 854 ст. 855 ст. 856 ст. 857 ст. 858 ст. 859 ст. 860 ст. 861 ст. 862 ст. 863 ст. 864 ст. 865 ст. 866 ст. 867 ст. 868 ст. 869 ст. 870 ст. 871 ст. 872 ст. 873 ст. 874 ст. 875 ст. 876 ст. 877 ст. 878 ст. 879 ст. 880 ст. 881 ст. 882 ст. 883 ст. 884 ст. 885 ст. 886 ст. 887 ст. 888 ст. 889 ст. 890 ст. 891 ст. 892 ст. 893 ст. 894 ст. 895 ст. 896 ст. 897 ст. 898 ст. 899 ст. 900 ст. 901 ст. 902 ст. 903 ст. 904 ст. 905 ст. 906 ст. 907 ст. 908 ст. 909 ст. 910 ст. 911 ст. 912 ст. 913 ст. 914 ст. 915 ст. 916 ст. 917 ст. 918 ст. 919 ст. 920 ст. 921 ст. 922 ст. 923 ст. 924 ст. 925 ст. 926 ст. 927 ст. 928 ст. 929 ст. 930 ст. 931 ст. 932 ст. 933 ст. 934 ст. 935 ст. 936 ст. 937 ст. 938 ст. 939 ст. 940 ст. 941 ст. 942 ст. 943 ст. 944 ст. 945 ст. 946 ст. 947 ст. 948 ст. 949 ст. 950 ст. 951 ст. 952 ст. 953 ст. 954 ст. 955 ст. 956 ст. 957 ст. 958 ст. 959 ст. 960 ст. 961 ст. 962 ст. 963 ст. 964 ст. 965 ст. 966 ст. 967 ст. 968 ст. 969 ст. 970 ст. 971 ст. 972 ст. 973 ст. 974 ст. 975 ст. 976 ст. 977 ст. 978 ст. 979 ст. 980 ст. 981 ст. 982 ст. 983 ст. 984 ст. 985 ст. 986 ст. 987 ст. 988 ст. 989 ст. 990 ст. 991 ст. 992 ст. 993 ст. 994 ст. 995 ст. 996 ст. 997 ст. 998 ст. 999 ст. 1000

АВТОБИОГРАФИЯ 1942 РОКУ (1)

Советом науки и техники в области
дирекции, дирекции, и т.д. в области
Академии наук и т.д. в области
института ^{дирекции} в области
1942 г. за № 2/мк
За ^{всех} время мое научной работы много
на ^{наперашанко} ^{дирекции} 45 работ по вопросам
той таксации и работ учета. За время
в настоящее время ^{время} ^{института} ^{подготовки}
на к печати рукописи. Прага 1942 г.

АВТОБІОГРАФІЯ 1942 РОКУ (2)

Воронежский Областной Совет депутатов трудящихся
Исполнительный комитет

№ 26 от 23 июля 1942 г.

УДОСТОВЕРЕНИЕ

Настоящее выдано семье гр-на Мухомов Трофим

Ивановича 1880г.

в том, что она в составе: жены Елизаветы Ивановны 1880г
дочери Супрунко Ульяны 1906 года Марии 1916г
внучки Обедимы Трофимовны 1937г.

эвакуировалась из Курдюковское р-на Воронежской области

Председатель Исполкома Облсовета

депутатов трудящихся И. ВАСИЛЬЕВ.



ПЕРЕВЕДЕННЯ В ЛУБЯНИ 1942 РОКУ

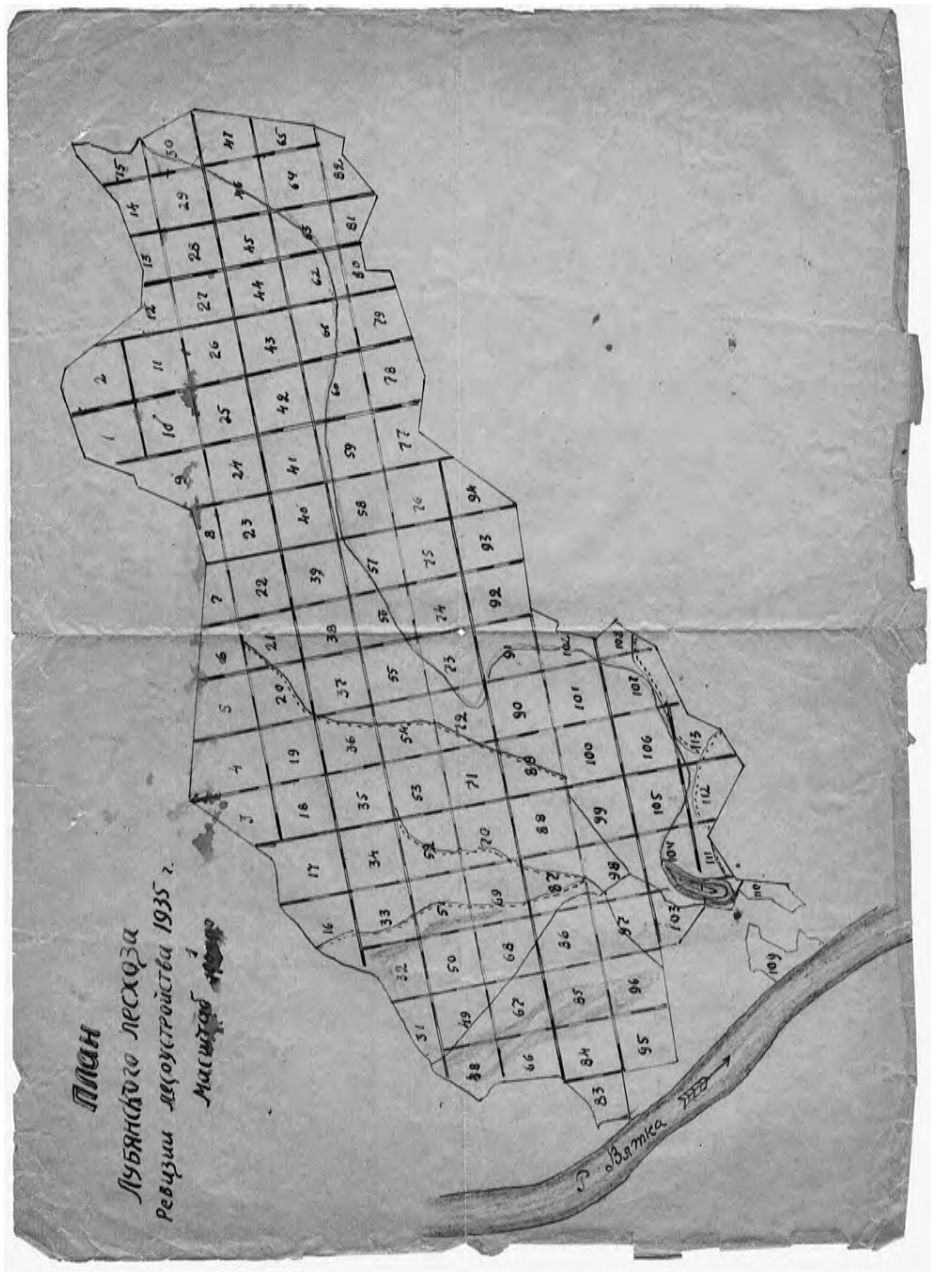

План
 Лубянского лесхоза
 ревизионного устройства 1935 г.
 Масштаб 1:1000

План Лубяньського лісхозу

А В Т О Б И О Г Р А Ф И Я

доктора с.-х.в. наук, профессора ШУЛОВА В.А.

Родился в 1880 году в м. Седневе, бывш. Черниговской губ. и уезда. Отец - народный учитель из крепостных крестьян, мать - домохозяйка, до замужества - бабичка. Отец умер в 1913 году, мать в 1934 году. Ни кто из близких родственников прав не лишился и репрессиям не подвергался. В войсках Белых правительств и за границей родственников не было.

Образование получил в приходском и городском училищах г. Чернигова с 1892 по 1896 год, затем в Уманском училище земледелия и садоводства с 1897 по 1902 год и, наконец, в Ленинградском Лесном Институте, который окончил в 1907 году. По окончании был оставлен при Институте для подготовки к профессорской деятельности, а в 1908 г. был избран и утвержден ассистентом при кафедре лесной таксации в Ленинградском Лесном Институте. В 1916 году был избран Советом С.Ново-Александровского Института Сельского Хозяйства и Лесоводства адъюнкт-профессором по кафедре лесной таксации, а с 1921 года по 1930 год профессором 1-го разряда по утверждению Наркомпрод Украины.

С 1921 по 1924 год был деканом Лесного факультета Харьковского Сельскохозяйственного Института. ~~В 1924 году был избран деканом Харьковского Сельскохозяйственного Института. В 1925 году был избран деканом Харьковского Сельскохозяйственного Института. В 1926 году был избран деканом Харьковского Сельскохозяйственного Института. В 1927 году был избран деканом Харьковского Сельскохозяйственного Института. В 1928 году был избран деканом Харьковского Сельскохозяйственного Института. В 1929 году был избран деканом Харьковского Сельскохозяйственного Института. В 1930 году был избран деканом Харьковского Сельскохозяйственного Института.~~

С сентября 1931 г. по сентябрь 1937 года включительно работал в Харьковском научно-исследовательском Институте, где руководил темой "Руски ухода за лесом" и аспирантурой. С октября 1937

АВТОБІОГРАФІЯ 1944 РОКУ (1)

Личный листок по учету кадров.

Фамилия Шутов, имя Борис, отчество Александрович

1. Пол муж 2. Год и месяц рождения 1880 2/4 3. Место рождения по существ. административному делению Черниговская губ. 4. Национальность Русский
5. Соц. происхождение: а) бывш. сословие (звание) родителей крестьян б) основное занятие родителей до Октябрьской революции слесаря, после Октябрьской революции — в. Основная профессия (занятие) к моменту вступления в партию — стаж — 7. Соц. образование слесарю 8. Партийность — 9. Какой организацией принят в члены ВКП(б) —
10. Партактаж: — № партбилета — или № к/кварт. —
11. Стаж пребывания в ВЛКСМ с — по — 12. Состоял ли в других партиях (каких, где, с какого и по какое время) —
13. Состоял ли ранее в ВКП(б) — с какого и по какое время — и причины исключения или выбытия —
14. Были ли колебания в проведении линии партии и участвовали ли в оппозициях (каких, когда) —
15. Членом какого профсоюза состоит и с какого года Союз работников И. Ч. с 1935
16. Образование Высшее

Общее и специальное образование	Позитивно название учебного заведения (школа, вуз, техникум, колхоз, школы и прочее) и его местонахождение	Название факультета или отдела или	Дата (год, месяц) окончания или ухода		Оценки за год	Если не окончил, то с какого курса учился	В каком (каком) специальном учебном заведении в результате окончания
Общее образование	<u>Училище при школе 3-го класса</u>	<u>—</u>	<u>1898</u>	<u>1902</u>	<u>ок.</u>	<u>—</u>	<u>Уч. агр.</u>
	<u>Великоградская А.И.И.</u>	<u>—</u>	<u>1902</u>	<u>1907</u>	<u>ок.</u>	<u>—</u>	<u>Ремесл. уч.</u>
	<u>—</u>	<u>—</u>	<u>—</u>	<u>—</u>	<u>—</u>	<u>—</u>	<u>—</u>
Специальное образование	<u>—</u>	<u>—</u>	<u>—</u>	<u>—</u>	<u>—</u>	<u>—</u>	

17. Ученая степень (звание) Виктор А. Ш. проф. 18. Имеет ли научные труды и изобретения да (перечень научных трудов и изобретений с указанием, по каким вопросам и где опубликованы, необходимо дать в приложении) 19. Был ли за границей нет

Дата (месяц, год)		В какой стране (город, место)	Цель поездки
с какого времени	по какое время		
<u>—</u>	<u>—</u>	<u>—</u>	<u>—</u>
<u>—</u>	<u>—</u>	<u>—</u>	<u>—</u>

20. Имеет ли родственников или знакомых за границей (кого и где, с какого времени и чем занимаются) —

21. Выполняемая работа с начала трудовой деятельности (включая военную службу).

Дата (месяц, год)		Должность или выполняемая работа	Полное название учреждения, организации или предприятия	Местонахождение учреждения или предприятия (город, район, область, край, республика)
мес/г	год			
1907	1908	Стипендиат в школе олимпиада, подготавливая к профессии	Леск. шк.	г. Ленинград.
1908	1916	Ассистент по кафедре лесоводства и л. таксаци	ам-лес	—
1916	1930	Ассистент профессора и преподаватель по кафедре таксаци	Харьк. с-хоз. И-т Лесной факультет	г. Харьков.
1920	30	Председатель лесохозяйственной комиссии.	Всесоюзная Управляющая лесами НКЗ СССР.	г. Харьков.
1931	1937	Старший научный работник,	Всесоюзный, а затем Всесоюзный Н-исследов. И-т Лесного хоз-ва и Лесовосстановления	г. Харьков
1937	1941	Профессор в лесохоз. кафедре лесн. таксаци	Бельмошский Лесохоз. институт	г. Брянск
1939	1940	Инверсия декана	Лесохоз. факультет Харьк. лесохоз. И-та	Брянск, обл.
1941	1944	Перешел по службе в Мозыриский лесхоз. И-т лесохоз. кафедре	Мозыриский лесхоз. И-т лесохоз. кафедре	Мозырь, М-т
1944	—	Перешел по назначению, организатор и плакиров лесного хоз-ва в Мозыриском лесхозе на кафедру лесохоз. И-та	Мозыриский лесхоз. И-т лесохоз. кафедре	Мозырь, М-т

22. Работа по совместительству (в момент заполнения личного листа).

ЛИСТОК ПО ОБЛІКУ КАДРІВ 1944 Р. (2)

23. Участие в центральных, республиканских, краевых, областных, окружных, городских выборах органов.

Местонахождение выборного органа	Название выборного органа	В качестве кого выбран	Какого срока	Дата (год, месяц)	
				избрания	выбытия
Парсонский Сход №-н	Ш.К	Клеи	1928		
Участвовал	в качестве делегата и докладчика	на многих республиканских собраниях и др.			
	собраниях, конференциях, съездах и т. д.				

Ответы на вопросы должны быть исчерпывающие.

24. Знание иностранных языков и языков народностей СССР.

	Имя языка, которым владеет (пишет, читает, говорит)	
	с л а б о	х о р о ш о
Иностранных	—	немецкий
Народностей СССР	—	Украинский

25. Участвовал ли в революционном движении и подвергался ли репрессиям за революционную деятельность до Октябрьской революции (за что, когда, каким) —

26. Служба в армии:

а) в старой армии с _____ по _____ последний вышший чин _____

б) в Кр. гвардии с _____ по _____ в каких должностях _____

в) в РККА с _____ по _____ последняя высшая должность _____

г) участвовал ли в боях во время гражданской войны (где, когда и в качестве кого) _____

27. Служил ли в войсках или учреждениях белых правительств _____ (если служил, то указать, с какого по какое время, где и в каких должностях) _____

28. Отношение к военной службе в настоящее время.

Категория учета

Группа учета

Раба, Ринич, НВД

Состав

Военное звание

№ военно-учетной специальности

Приписан ли к войсковой части

Наименование военно-учетного стола по месту жительства военного

Наименование РВК по месту жительства военнообязанного

Состоит ли на специальном учете

29. Отметки о наградах и поощрениях после Октябрьской революции.

Дата (месц, год)	Вид награды	За что награжден	Чем награжден
4/х-1939	Дирекцией Г. ии автом. машин. и-та	За труд и участие исполн. сов. работ	Благодар- ность.
29/х-40	Госавиа Угрови киви Лесохраня и Лесной следо- вый	За учебную и учин- исполн. раб.	Ценным по- дарком.

30. Привлекался ли к судебной ответственности (кем, когда, за что) и решение суда

7. 1940. по ст. 7, 2-й части
ст. 104 без ограничений в правах.

31. Смет ли партизскимани

Дата (месц, год)	Вид награды партизскимани	За что (сущность дела)	Наименование партизскимани

32. Семейное положение в момент заполнения личного листка

женат, две дочери и внук

33. Домашний адрес

Воронеж, ст. и, ул. Доманьева, д. 39.

Дата заполнения

4 декабря 1941 г.

Личная подпись

Проді БШустя

м. п.

Подпись тов.

заверяю:

194 г.

ВСХВ. № 278. 503

ДАТОВСКОЕ ОБРАЗОВАНИЕ

ПОДПИСЬ

ДАТОВСКОЕ ОБРАЗОВАНИЕ

Т. А. С. С. Р.
Народный Комиссариат



Внутренних Дел СССР

Отдел Актов Гражданского Состояния

СВИДЕТЕЛЬСТВО

о смерти № 10

Шустова

Елизавета Ивановна

17 августа 1943

умер (ла) 9/1-43 девятого

числа августа девятого года

о чем в книге записей актов гражданского состояния о смерти за 1943 г. „17“ числа августа м-ца произведена соответствующая запись.

М. П.

Место смерти

город Рубежи край БССР
селение область
район Быховский с/совет
Лыжичский

Возраст и причина смерти

63 лет, грудной тиф

Зав. бюро ЗАГС

Делопроизводитель

Курбанов

СВІДОЦТВО ПРО СМЕРТЬ Є. І. ШУСТОВОЇ 1943 РОКУ

Для представления в страховую.

СВИДЕТЕЛЬСТВО О СМЕРТИ № 62.

Гр. Шустов Борис Алексеевич
(фамилия, имя, отчество)

умер 30 числа января месяца 1945 года, о чем в книге записей актов гражданского состояния за 193 год произведена соответствующая запись.

Причина смерти: Деконпенсация сердца (обострение)

Место смерти: Кремль
(город)

возраст 54

Зав. Бюро ЗАГС Кремль

М. П. Делопроизводитель

Зак. 1005



СВИДОЦТВО ПРО СМЕРТЬ Б. О. ШУСТОВА 1945 РОКУ



Чернігівська обласна державна
адміністрація

**ДЕРЖАВНИЙ АРХІВ
ЧЕРНІГІВСЬКОЇ ОБЛАСТІ**

вул. Мстиславська, 2, м. Чернігів, 14000,

Тел. 645 976; тел./факс 645 980, 675 380

E-mail: archive_cn@arch.gov.ua

Web: <http://www.cn.archives.gov.ua>

Код ЄДРПОУ 03494474

11.07.2017 № Ш – 2127

На № _____ від _____

Архівна довідка

В архівному фонді Чернігівської духовної консисторії в метричній книзі реєстрації актових записів про народження Георгіївської церкви містечка Седнів Чернігівського повіту Чернігівської губернії за 1880 рік є актовий запис № 34.

Народився: **Борис**.

Дата народження: **09 жовтня 1880 року** /за старим стилем/.

Дата хрещення: **18 жовтня 1880 року** /за старим стилем/.

Батьки: учитель Седнівської народної школи **Алексей Феодоров Шустов** та його дружина **Агафія Петрова**.

Православного віросповідання.

Воспреемники: міста Чернігова дворянин **Павел Феодосиев Тринитатский** та містечка Седнів титулярного радника **Николи Кириллова Колдакевича** дочка дівчиця **Юлианія**.

Підстава: ф. 679, оп. 10, спр. 317, арк. 440зв.

Прізвище, імена та по батькові вказані згідно з документом мовою оригіналу.

В. о. директора

Начальник відділу використання
інформації документів



Н. М. Лобанова

І. І. Вашенок

АРХІВНА ДОВІДКА ДЕРЖАВНОГО АРХІВУ
ЧЕРНІГІВСЬКОЇ ОБЛАСТІ



Н А У К О В Е В И Д А Н Н Я

БОРИС ОЛЕКСІЙОВИЧ ШУСТОВ: ПОРТРЕТ НА ФОНІ ЕПОХИ

Ю. А. ДОБРОЛЮБСЬКА

ОДЕСА-2020

УКРАЇНСЬКОЮ МОВОЮ

ТЕХНІЧНИЙ РЕДАКТОР І КОРЕКТОР — Є. А. ДОБРОЛЮБСЬКА

ПІДПИСАНО ДО ДРУКУ 2.VI.2020

ФОРМАТ 60×90 1/16

НАКЛАД — 300 ПРИМ.

НАДРУКОВАНО НА ПОЛІГРАФІЧНІЙ БАЗІ ПРИВАТНОГО ПІДПРИЄМСТВА «ЦВТ»:
УКРАЇНА, 65014, М. ОДЕСА, ВУЛ. УСПЕНСЬКА, 9

